

国寿安保稳福 6 个月持有期  
混合型证券投资基金  
2022 年第 1 季度报告

2022 年 3 月 31 日

基金管理人：国寿安保基金管理有限公司

基金托管人：中国工商银行股份有限公司

报告送出日期：2022 年 4 月 22 日

## § 1 重要提示

基金管理人的董事会及董事保证本报告所载资料不存在虚假记载、误导性陈述或重大遗漏，并对其内容的真实性、准确性和完整性承担个别及连带责任。

基金托管人中国工商银行股份有限公司根据本基金合同规定，于 2022 年 04 月 21 日复核了本报告中的财务指标、净值表现和投资组合报告等内容，保证复核内容不存在虚假记载、误导性陈述或者重大遗漏。

基金管理人承诺以诚实信用、勤勉尽责的原则管理和运用基金资产，但不保证基金一定盈利。

基金的过往业绩并不代表其未来表现。投资有风险，投资者在作出投资决策前应仔细阅读本基金的招募说明书。

本报告中财务资料未经审计。

本报告期自 2022 年 01 月 01 日起至 03 月 31 日止。

## § 2 基金产品概况

基金简称	国寿安保稳福 6 个月持有期混合
基金主代码	010934
基金运作方式	契约型开放式
基金合同生效日	2021 年 6 月 16 日
报告期末基金份额总额	152,748,377.39 份
投资目标	本基金主要投资于债券等固定收益类金融工具，同时通过精选个股，在严格控制风险的前提下，力争实现基金资产的长期稳定增值。
投资策略	本基金通过定量与定性相结合的方法分析宏观经济和证券市场发展趋势，评估市场的系统性风险和各类资产的预期收益与风险，据此合理制定和调整股票、债券等各类资产的比例，在保持总体风险水平相对稳定的基础上，力争投资组合的稳定增值。在大类资产配置上，本基金将优先考虑债券类资产的配置，剩余资产将配置于股票和现金类等大类资产上。除主要的债券及股票投资外，本基金还可通过投资衍生工具等，进一步为基金组合规避风险、增强收益。
业绩比较基准	中债综合（全价）指数收益率*80%+沪深 300 指数收益率*10%+恒生指数收益率*5%+金融机构人民币活期存款利率（税后）*5%
风险收益特征	本基金为混合型基金，其预期收益和预期风险高于货币市场基金、债券型基金，低于股票型基金。本基金将投资港股通标的股票，需承担汇率风险以及境外市场的风

	险。	
基金管理人	国寿安保基金管理有限公司	
基金托管人	中国工商银行股份有限公司	
下属分级基金的基金简称	国寿安保稳福6个月持有期混合A	国寿安保稳福6个月持有期混合C
下属分级基金的交易代码	010934	010935
报告期末下属分级基金的份额总额	128,984,742.77份	23,763,634.62份

### § 3 主要财务指标和基金净值表现

#### 3.1 主要财务指标

单位：人民币元

主要财务指标	报告期（2022年1月1日-2022年3月31日）	
	国寿安保稳福6个月持有期混合A	国寿安保稳福6个月持有期混合C
1. 本期已实现收益	-1,399,975.75	-301,699.45
2. 本期利润	-3,429,182.65	-641,087.37
3. 加权平均基金份额本期利润	-0.0231	-0.0238
4. 期末基金资产净值	128,746,776.32	23,645,374.96
5. 期末基金份额净值	0.9982	0.9950

注：本期已实现收益指基金本期利息收入、投资收益、其他收入（不含公允价值变动收益）扣除相关费用后的余额，本期利润为本期已实现收益加上本期公允价值变动收益。

上述基金业绩指标不包括持有人交易基金的各项费用，计入费用后投资人的实际收益水平要低于所列数字。

#### 3.2 基金净值表现

##### 3.2.1 基金份额净值增长率及其与同期业绩比较基准收益率的比较

国寿安保稳福6个月持有期混合A

阶段	净值增长率①	净值增长率标准差②	业绩比较基准收益率③	业绩比较基准收益率标准差④	①-③	②-④
过去三个月	-2.16%	0.22%	-1.71%	0.26%	-0.45%	-0.04%
过去六个月	-0.36%	0.20%	-1.38%	0.20%	1.02%	0.00%
自基金合同生效起至今	-0.18%	0.21%	-1.86%	0.19%	1.68%	0.02%

国寿安保稳福6个月持有期混合C

阶段	净值增长率①	净值增长率标准差②	业绩比较基准收益率③	业绩比较基准收益率标准差④	①-③	②-④
----	--------	-----------	------------	---------------	-----	-----

		准差②	收益率③	收益率标准差 ④		
过去三个月	-2.26%	0.22%	-1.71%	0.26%	-0.55%	-0.04%
过去六个月	-0.56%	0.20%	-1.38%	0.20%	0.82%	0.00%
自基金合同 生效起至今	-0.50%	0.21%	-1.86%	0.19%	1.36%	0.02%

### 3.2.2 自基金合同生效以来基金累计净值增长率变动及其与同期业绩比较基准收益率变动的比较

国寿安保稳福6个月持有期混合A累计净值增长率与同期业绩比较基准收益率的历史走势对比图

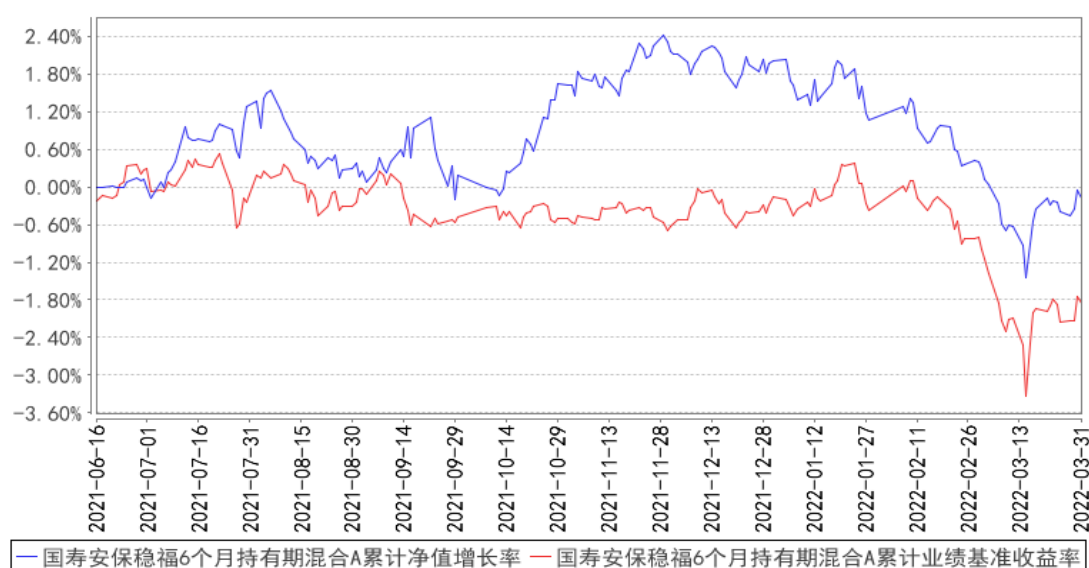

国寿安保稳福6个月持有期混合C累计净值增长率与同期业绩比较基准收益率的历史走势对比图

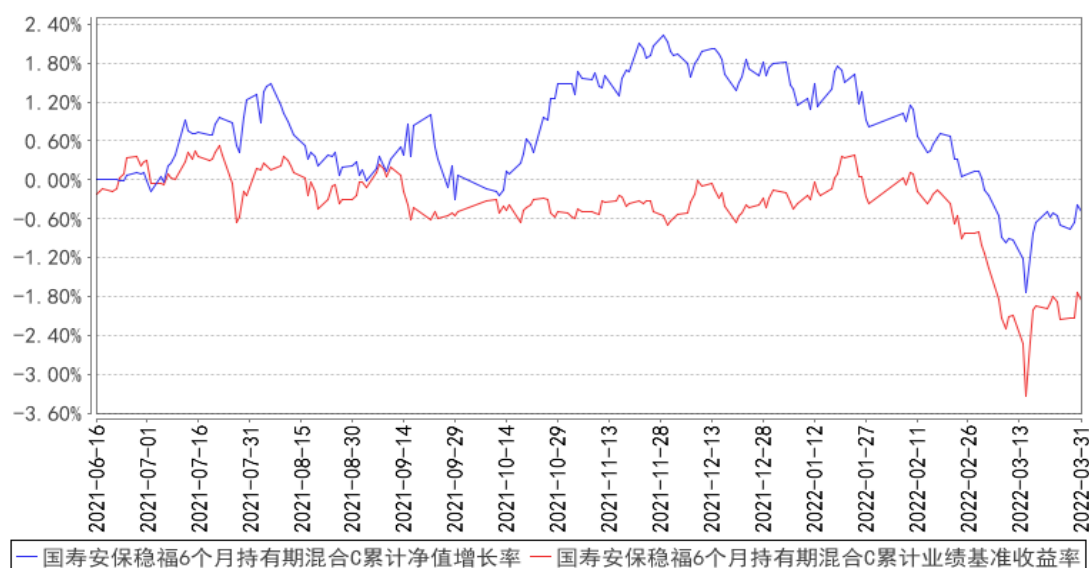

注：本基金基金合同生效日为2021年06月16日，按照本基金的基金合同规定，自基金合同

生效之日起6个月内使基金的投资组合比例符合基金合同关于投资范围和投资限制的有关约定。  
本基金建仓期结束时各项资产配置比例符合基金合同约定。图示日期为2021年06月16日至2022年03月31日。

### 3.3 其他指标

无。

## § 4 管理人报告

### 4.1 基金经理（或基金经理小组）简介

姓名	职务	任本基金的基金经理期限		证券从业年限	说明
		任职日期	离任日期		
吴坚	本基金的基金经理	2021年6月16日	-	14年	吴坚先生，博士研究生。曾任中国建设银行云南分行副经理、中国人寿资产管理有限公司一级研究员，现任国寿安保稳惠灵活配置混合型证券投资基金、国寿安保稳诚混合型证券投资基金、国寿安保策略精选灵活配置混合型证券投资基金（LOF）、国寿安保稳泰一年定期开放混合型证券投资基金、国寿安保科技创新3年封闭运作灵活配置混合型证券投资基金、国寿安保稳和6个月持有期混合型证券投资基金、国寿安保稳安混合型证券投资基金、国寿安保稳福6个月持有期混合型证券投资基金和国寿安保盛泽三年持有期混合型证券投资基金基金经理。
黄力	本基金的基金经理	2021年6月16日	-	12年	黄力先生，硕士，中国籍。曾任中国人寿资产管理有限公司投资经理助理，现任国寿安保安裕纯债半年定期开放债券型发起式证券投资基金、国寿安保安盛纯债3个月定期开放债券型发起式证券投资基金、国寿安保尊耀纯债债券型证券投资基金、国寿安保稳和6个月持有期混合型证券投资基金、国寿安保中债-3-5年政策性金融债指数证券投资基金、国寿安保稳鑫一年持有期混合型证券投资基金、国寿安保稳安混合型证券投资基金、国寿安保尊庆6个月持有期债券型证券投资基金和国寿安保稳福6个月持有期混合型证券投资基金基金经理。

注：任职日期为基金合同生效日。证券从业的含义遵从行业协会《证券从业人员资格管理办法》的相关规定。

## 4.2 管理人对报告期内本基金运作合规守信情况的说明

报告期内，本基金管理人严格遵守《证券投资基金法》、《国寿安保稳福 6 个月持有期混合型证券投资基金基金合同》及其他相关法律法规的规定，本着诚实守信、勤勉尽责的原则管理和运作基金资产，在严格控制风险的基础上，为基金份额持有人谋求最大利益。本报告期内，本基金运作合法合规，不存在违反基金合同和损害基金份额持有人利益的行为。

## 4.3 公平交易专项说明

### 4.3.1 公平交易制度的执行情况

报告期内，本基金管理人严格执行了《证券投资基金管理公司公平交易制度指导意见》和公司制定的公平交易相关制度。本报告期，不存在损害投资者利益的不公平交易行为。

### 4.3.2 异常交易行为的专项说明

报告期内，本基金未发生违法违规且对基金财产造成损失的异常交易行为；且不存在所有投资组合参与的交易所公开竞价同日反向交易成交较少的单边交易量超过该证券当日成交量的 5% 的情形。

## 4.4 报告期内基金的投资策略和运作分析

一季度，内需不足，经济尚存压力，仅部分数据出现结构性改善。政策发力对社融增速的拉动作用较为显著，稳增长效果待进一步验证。流动性和政策方面，公开市场投放充裕，1 月中下旬，央行下调 MLF 和 OMO 利率 10 个基点，体现央行进一步发挥货币政策工具的总量与结构双重功能。

债券收益率在一季度整体呈现震荡走势。1 月宽货币主导债券收益率下行，国内货币政策宽松，风险资产调整对债券市场形成利好，十年国债突破 2.7%；2 月宽信用预期加强，多重因素带动债市回调。社融数据走强，地产政策边际放松，债券市场开启调整。十年国债碰触 2.86% 点位；3 月社融数据表现出总量和结构转弱的特点，居民贷款负增长叠加各地疫情蔓延，经济再度呈现承压局面。利率债在历经几次调整后，呈现震荡走势。信用债一季度同样呈现先扬后抑的走势，估值在春节前出现低点，配置盘需求推动信用债收益率下行。春节后同步进入债券市场的调整期，随着 2 月以来股债双杀，资金被大量赎回带来的被动抛压，放大了这一轮信用债的调整行情，信用利差期间走阔。

一季度 A 股大幅下行，主要指数跌幅都在 10% 以上，其中创业板指数跌幅最大，接近 20%。总体看，在内部对于经济增速担忧，外部美联储货币政策转向以及地缘军事冲突等不确定因素影响下，风险偏好不断下降，A 股呈现大幅下跌。在整体下跌背景下，结构上仍然呈现明显分化。在盈利确定性和供需格局向好的支撑下，煤炭行业一季度涨幅超过 20%，同时在强烈的政策预期推动下，房地产行业上涨 7.2%，并带动相关行业和板块获得较为明显的相对收益。相反，在整体风险偏好下降以及高估值压制下，成长性公司下跌明显，电子、军工和汽车跌幅均超过 20%。上游价格高企时间超预期，使得市场对于中游制造业盈利能力担忧加剧，整体上看，中游制造业在上述压力下跌幅较大。机械设备、家用电器一季度跌幅都在 20% 左右。

投资运作方面，本基金密切跟踪基本面、资金面和市场情绪的变化，做好信用债的基础配置，择机通过利率债进行波段操作，利用国债期货适度对冲久期。股票维持较低仓位，主要分散配置了安全边际较高，流动性好的优质标的，根据市场变化对结构进行优化。

#### 4.5 报告期内基金的业绩表现

截至本报告期末国寿安保稳福 6 个月持有期混合 A 基金份额净值为 0.9982 元，本报告期基金份额净值增长率为-2.16%；截至本报告期末国寿安保稳福 6 个月持有期混合 C 基金份额净值为 0.9950 元，本报告期基金份额净值增长率为-2.26%；业绩比较基准收益率为-1.71%。

#### 4.6 报告期内基金持有人数或基金资产净值预警说明

无。

## § 5 投资组合报告

### 5.1 报告期末基金资产组合情况

序号	项目	金额（元）	占基金总资产的比例（%）
1	权益投资	18,884,321.85	10.28
	其中：股票	18,884,321.85	10.28
2	基金投资	-	-
3	固定收益投资	153,281,606.02	83.44
	其中：债券	153,281,606.02	83.44
	资产支持证券	-	-
4	贵金属投资	-	-
5	金融衍生品投资	-	-

6	买入返售金融资产	-	-
	其中：买断式回购的买入返售金融资产	-	-
7	银行存款和结算备付金合计	11,512,903.36	6.27
8	其他资产	33,973.07	0.02
9	合计	183,712,804.30	100.00

注：上述表权益投资中通过港股通交易机制投资的港股金额为人民币 2,177,561.85 元，占基金净资产的比例为 1.43%。

## 5.2 报告期末按行业分类的股票投资组合

### 5.2.1 报告期末按行业分类的境内股票投资组合

代码	行业类别	公允价值（元）	占基金资产净值比例（%）
A	农、林、牧、渔业	1,323,000.00	0.87
B	采矿业	1,134,000.00	0.74
C	制造业	11,723,960.00	7.69
D	电力、热力、燃气及水生产和供应业	-	-
E	建筑业	1,018,000.00	0.67
F	批发和零售业	-	-
G	交通运输、仓储和邮政业	1,507,800.00	0.99
H	住宿和餐饮业	-	-
I	信息传输、软件和信息技术服务业	-	-
J	金融业	-	-
K	房地产业	-	-
L	租赁和商务服务业	-	-
M	科学研究和技术服务业	-	-
N	水利、环境和公共设施管理业	-	-
O	居民服务、修理和其他服务业	-	-
P	教育	-	-
Q	卫生和社会工作	-	-
R	文化、体育和娱乐业	-	-
S	综合	-	-
	合计	16,706,760.00	10.96

### 5.2.2 报告期末按行业分类的港股通投资股票投资组合

行业类别	公允价值（人民币）	占基金资产净值比例（%）
基础材料	-	-
消费者非必需品	-	-
消费者常用品	-	-
能源	2,177,561.85	1.43
金融	-	-
医疗保健	-	-



工业	-	-
信息技术	-	-
电信服务	-	-
公用事业	-	-
地产建筑业	-	-
合计	2,177,561.85	1.43

注：以上分类采用全球行业分类标准（GICS）。

### 5.3 期末按公允价值占基金资产净值比例大小排序的股票投资明细

#### 5.3.1 报告期末按公允价值占基金资产净值比例大小排序的前十名股票投资明细

序号	股票代码	股票名称	数量（股）	公允价值（元）	占基金资产净值比例（%）
1	300122	智飞生物	20,000	2,760,000.00	1.81
2	600519	贵州茅台	1,400	2,406,600.00	1.58
3	00883	中国海洋石油	250,000	2,177,561.85	1.43
4	000568	泸州老窖	11,200	2,081,856.00	1.37
5	300498	温氏股份	60,000	1,323,000.00	0.87
6	601899	紫金矿业	100,000	1,134,000.00	0.74
7	601233	桐昆股份	60,000	1,048,800.00	0.69
8	600502	安徽建工	200,000	1,018,000.00	0.67
9	600426	华鲁恒升	30,000	977,100.00	0.64
10	603290	斯达半导	2,500	966,500.00	0.63

### 5.4 报告期末按债券品种分类的债券投资组合

序号	债券品种	公允价值（元）	占基金资产净值比例（%）
1	国家债券	-	-
2	央行票据	-	-
3	金融债券	112,455,593.97	73.79
	其中：政策性金融债	10,237,769.86	6.72
4	企业债券	40,826,012.05	26.79
5	企业短期融资券	-	-
6	中期票据	-	-
7	可转债（可交换债）	-	-
8	同业存单	-	-
9	其他	-	-
10	合计	153,281,606.02	100.58

### 5.5 报告期末按公允价值占基金资产净值比例大小排序的前五名债券投资明细

序号	债券代码	债券名称	数量（张）	公允价值（元）	占基金资产净值比例（%）
1	2028034	20浦发银行二级03	100,000	10,535,434.52	6.91
2	155426	19国投01	100,000	10,271,648.22	6.74
3	2128030	21交通银行二级	100,000	10,258,800.00	6.73

4	210206	21 国开 06	100,000	10,237,769.86	6.72
5	1922040	19 农银投资债 02	100,000	10,233,589.04	6.72

#### 5.6 报告期末按公允价值占基金资产净值比例大小排序的前十名资产支持证券投资 明细

本基金本报告期末未持有资产支持证券。

#### 5.7 报告期末按公允价值占基金资产净值比例大小排序的前五名贵金属投资明细

本基金本报告期末未持有贵金属。

#### 5.8 报告期末按公允价值占基金资产净值比例大小排序的前五名权证投资明细

本基金本报告期末未持有权证。

#### 5.9 报告期末本基金投资的股指期货交易情况说明

本基金本报告期末未持有股指期货。

#### 5.10 报告期末本基金投资的国债期货交易情况说明

本基金本报告期没有投资国债期货。

#### 5.11 投资组合报告附注

##### 5.11.1 本基金投资的前十名证券的发行主体本期是否出现被监管部门立案调查，或在报告编制日前一年内受到公开谴责、处罚的情形

本基金投资的前十名证券的发行主体中，上海浦东发展银行股份有限公司、交通银行股份有限公司、中国建设银行股份有限公司、中国银行股份有限公司、中国邮政储蓄银行股份有限公司在报告编制日前一年内曾受到中国银行保险监督管理委员会或其派出机构的处罚；上海浦东发展银行股份有限公司、交通银行股份有限公司、中国建设银行股份有限公司、中国邮政储蓄银行股份有限公司在报告编制日前一年内曾受到中国人民银行或其分支行的处罚；中国邮政储蓄银行股份有限公司在报告编制日前一年内曾受到国家外汇管理局的处罚。

本基金对上述主体发行的相关证券的投资决策程序符合相关法律法规及基金合同的要求。除上述主体外，本基金投资的其他前十名证券的发行主体本期没有被监管部门立案调查，或在报告编制日前一年内受到公开谴责、处罚。

##### 5.11.2 基金投资的前十名股票是否超出基金合同规定的备选股票库

基金投资的前十名股票均未超出基金合同规定的备选股票库。

### 5.11.3 其他资产构成

序号	名称	金额（元）
1	存出保证金	33,773.27
2	应收证券清算款	-
3	应收股利	-
4	应收利息	-
5	应收申购款	199.80
6	其他应收款	-
7	其他	-
8	合计	33,973.07

### 5.11.4 报告期末持有的处于转股期的可转换债券明细

本基金本报告期末未持有处于转股期的可转换债券。

### 5.11.5 报告期末前十名股票中存在流通受限情况的说明

本基金本报告期末前十名股票中不存在流通受限的情况。

### 5.11.6 投资组合报告附注的其他文字描述部分

由于四舍五入的原因，分项之和与合计项之间可能存在尾差。

## § 6 开放式基金份额变动

单位：份

项目	国寿安保稳福 6 个月持有期混合 A	国寿安保稳福 6 个月持有期混合 C
报告期期初基金份额总额	182,431,850.78	29,914,732.68
报告期期间基金总申购份额	29,611.66	6,269.78
减：报告期期间基金总赎回份额	53,476,719.67	6,157,367.84
报告期期间基金拆分变动份额（份额减少以“-”填列）	-	-
报告期期末基金份额总额	128,984,742.77	23,763,634.62

注：报告期内基金总申购份额含红利再投资和转换入份额，基金总赎回份额含转换出份额。

## § 7 基金管理人运用固有资金投资本基金情况

报告期内基金管理人未投资本基金。

## § 8 影响投资者决策的其他重要信息

### 8.1 报告期内单一投资者持有基金份额比例达到或超过 20%的情况

无。

## 8.2 影响投资者决策的其他重要信息

无。

## § 9 备查文件目录

### 9.1 备查文件目录

9.1.1 中国证监会批准国寿安保稳福 6 个月持有期混合型证券投资基金募集的文件

9.1.2 《国寿安保稳福 6 个月持有期混合型证券投资基金基金合同》

9.1.3 《国寿安保稳福 6 个月持有期混合型证券投资基金托管协议》

9.1.4 基金管理人业务资格批件、营业执照

9.1.5 报告期内国寿安保稳福 6 个月持有期混合型证券投资基金在指定媒体上披露的各项公告

9.1.6 中国证监会要求的其他文件

### 9.2 存放地点

国寿安保基金管理有限公司, 地址:北京市西城区金融大街 28 号院盈泰商务中心 2 号楼 11 层

### 9.3 查阅方式

9.3.1 营业时间内到本公司免费查阅

9.3.2 登录本公司网站查阅基金产品相关信息: [www.gsfunds.com.cn](http://www.gsfunds.com.cn)

9.3.3 拨打本公司客户服务电话垂询: 4009-258-258

国寿安保基金管理有限公司

2022 年 4 月 22 日