

# 国寿安保稳鑫一年持有期混合型 证券投资基金 2021 年年度报告

2021 年 12 月 31 日

基金管理人：国寿安保基金管理有限公司

基金托管人：中国民生银行股份有限公司

送出日期：2022 年 3 月 31 日

## § 1 重要提示及目录

### 1.1 重要提示

基金管理人的董事会、董事保证本报告所载资料不存在虚假记载、误导性陈述或重大遗漏，并对其内容的真实性、准确性和完整性承担个别及连带的法律责任。本年度报告已经三分之二以上独立董事签字同意，并由董事长签发。

基金托管人中国民生银行股份有限公司根据本基金合同规定，于 2022 年 03 月 30 日复核了本报告中的财务指标、净值表现、利润分配情况、财务会计报告、投资组合报告等内容，保证复核内容不存在虚假记载、误导性陈述或者重大遗漏。

基金管理人承诺以诚实信用、勤勉尽责的原则管理和运用基金资产，但不保证基金一定盈利。

基金的过往业绩并不代表其未来表现。投资有风险，投资者在作出投资决策前应仔细阅读本基金的招募说明书及其更新。

本报告中的财务资料经审计，普华永道中天会计师事务所（特殊普通合伙）为本基金出具了无保留意见的审计报告，请投资者注意阅读。

本报告期自 2021 年 03 月 09 日（基金合同生效日）起至 12 月 31 日止。

## 1.2 目录

<b>§ 1 重要提示及目录</b> .....	<b>2</b>
1.1 重要提示.....	2
1.2 目录.....	3
<b>§ 2 基金简介</b> .....	<b>5</b>
2.1 基金基本情况.....	5
2.2 基金产品说明.....	5
2.3 基金管理人和基金托管人.....	5
2.4 信息披露方式.....	6
2.5 其他相关资料.....	6
<b>§ 3 主要财务指标、基金净值表现及利润分配情况</b> .....	<b>6</b>
3.1 主要会计数据和财务指标.....	6
3.2 基金净值表现.....	6
3.3 其他指标.....	9
3.4 过去三年基金的利润分配情况.....	9
<b>§ 4 管理人报告</b> .....	<b>9</b>
4.1 基金管理人及基金经理情况.....	9
4.2 管理人对报告期内本基金运作合规守信情况的说明.....	10
4.3 管理人对报告期内公平交易情况的专项说明.....	10
4.4 管理人对报告期内基金的投资策略和业绩表现的说明.....	11
4.5 管理人对宏观经济、证券市场及行业走势的简要展望.....	12
4.6 管理人内部有关本基金的监察稽核工作情况.....	13
4.7 管理人对报告期内基金估值程序等事项的说明.....	13
4.8 管理人对报告期内基金利润分配情况的说明.....	14
4.9 管理人对会计师事务所出具非标准审计报告所涉相关事项的说明.....	14
4.10 报告期内管理人对本基金持有人数或基金资产净值预警情形的说明.....	14
<b>§ 5 托管人报告</b> .....	<b>14</b>
5.1 报告期内本基金托管人合规守信情况声明.....	14
5.2 托管人对报告期内本基金投资运作合规守信、净值计算、利润分配等情况的说明.....	14
5.3 托管人对本年度报告中财务信息等内容的真实、准确和完整发表意见.....	14
<b>§ 6 审计报告</b> .....	<b>14</b>
6.1 审计报告基本信息.....	14
6.2 审计报告的基本内容.....	15
<b>§ 7 年度财务报表</b> .....	<b>16</b>
7.1 资产负债表.....	16
7.2 利润表.....	18
7.3 所有者权益（基金净值）变动表.....	19
7.4 报表附注.....	19

<b>§ 8 投资组合报告</b> .....	<b>49</b>
8.1 期末基金资产组合情况.....	49
8.2 报告期末按行业分类的股票投资组合.....	49
8.3 期末按公允价值占基金资产净值比例大小排序的所有股票投资明细.....	50
8.4 报告期内股票投资组合的重大变动.....	54
8.5 期末按债券品种分类的债券投资组合.....	55
8.6 期末按公允价值占基金资产净值比例大小排序的前五名债券投资明细.....	56
8.7 期末按公允价值占基金资产净值比例大小排序的所有资产支持证券投资明细.....	56
8.8 报告期末按公允价值占基金资产净值比例大小排序的前五名贵金属投资明细.....	56
8.9 期末按公允价值占基金资产净值比例大小排序的前五名权证投资明细.....	56
8.10 报告期末本基金投资的股指期货交易情况说明.....	56
8.11 报告期末本基金投资的国债期货交易情况说明.....	56
8.12 投资组合报告附注.....	57
<b>§ 9 基金份额持有人信息</b> .....	<b>58</b>
9.1 期末基金份额持有人户数及持有人结构.....	58
9.2 期末基金管理人的从业人员持有本基金的情况.....	58
9.3 期末基金管理人的从业人员持有本开放式基金份额总量区间情况.....	58
<b>§ 10 开放式基金份额变动</b> .....	<b>59</b>
<b>§ 11 重大事件揭示</b> .....	<b>59</b>
11.1 基金份额持有人大会决议.....	59
11.2 基金管理人、基金托管人的专门基金托管部门的重大人事变动.....	59
11.3 涉及基金管理人、基金财产、基金托管业务的诉讼.....	59
11.4 基金投资策略的改变.....	59
11.5 为基金进行审计的会计师事务所情况.....	60
11.6 管理人、托管人及其高级管理人员受稽查或处罚等情况.....	60
11.7 基金租用证券公司交易单元的有关情况.....	60
11.8 其他重大事件.....	61
<b>§ 12 影响投资者决策的其他重要信息</b> .....	<b>62</b>
12.1 报告期内单一投资者持有基金份额比例达到或超过 20%的情况.....	62
12.2 影响投资者决策的其他重要信息.....	62
<b>§ 13 备查文件目录</b> .....	<b>62</b>
13.1 备查文件目录.....	62
13.2 存放地点.....	63
13.3 查阅方式.....	63

## § 2 基金简介

### 2.1 基金基本情况

基金名称	国寿安保稳鑫一年持有期混合型证券投资基金	
基金简称	国寿安保稳鑫一年持有期混合	
基金主代码	011510	
基金运作方式	契约型开放式	
基金合同生效日	2021年3月9日	
基金管理人	国寿安保基金管理有限公司	
基金托管人	中国民生银行股份有限公司	
报告期末基金份额总额	3,921,784,961.84份	
基金合同存续期	不定期	
下属分级基金的基金简称	国寿安保稳鑫一年持有混合 A	国寿安保稳鑫一年持有混合 C
下属分级基金的交易代码	011510	011511
报告期末下属分级基金的份额总额	3,646,277,485.06份	275,507,476.78份

### 2.2 基金产品说明

投资目标	本基金主要投资于债券等固定收益类金融工具，同时通过精选个股，在严格控制风险的前提下，力争实现基金资产的长期稳定增值。
投资策略	本基金通过定量与定性相结合的方法分析宏观经济和证券市场发展趋势，评估市场的系统性风险和各类资产的预期收益与风险，据此合理制定和调整股票、债券等各类资产的比例，在保持总体风险水平相对稳定的基础上，力争投资组合的稳定增值。在大类资产配置上，本基金将优先考虑债券类资产的配置，剩余资产将配置于股票和现金类等大类资产上。除主要的债券及股票投资外，本基金还可通过投资衍生工具等，进一步为基金组合规避风险、增强收益。
业绩比较基准	中债综合（全价）指数收益率*80%+沪深300指数收益率*10%+恒生指数收益率*5%+金融机构人民币活期存款利率（税后）*5%。
风险收益特征	本基金为混合型基金，其预期收益和预期风险高于货币市场基金、债券型基金，低于股票型基金。本基金将投资港股通标的股票，需承担汇率风险以及境外市场的风险。

### 2.3 基金管理人和基金托管人

项目	基金管理人	基金托管人
名称	国寿安保基金管理有限公司	中国民生银行股份有限公司
信息披露 负责人	姓名	申梦玉
	联系电话	010-50850744
	电子邮箱	public@gsfunds.com.cn
客户服务电话	4009-258-258	95568
传真	010-50850776	010-57093382
注册地址	上海市虹口区丰镇路806号3幢306号	北京市西城区复兴门内大街2号
办公地址	北京市西城区金融大街28号院盈泰商务中心2号楼11层	北京市西城区复兴门内大街2号

邮政编码	100033	100031
法定代表人	王军辉	高迎欣

## 2.4 信息披露方式

本基金选定的信息披露报纸名称	证券时报
登载基金年度报告正文的管理人互联网网址	http://www.gsfunds.com.cn
基金年度报告备置地点	基金管理人、基金托管人处

## 2.5 其他相关资料

项目	名称	办公地址
会计师事务所	普华永道中天会计师事务所 (特殊普通合伙)	上海市黄浦区湖滨路 202 号领展企业广场 2 座 普华永道中心 11 楼
注册登记机构	国寿安保基金管理有限公司	北京市西城区金融大街 28 号院盈泰商务中心 2 号楼 11 层

## § 3 主要财务指标、基金净值表现及利润分配情况

### 3.1 主要会计数据和财务指标

金额单位：人民币元

3.1.1 期间数据和指标	2021 年 3 月 9 日(基金合同生效日)-2021 年 12 月 31 日	
	国寿安保稳鑫一年持有混合 A	国寿安保稳鑫一年持有混合 C
本期已实现收益	142,401,753.92	10,734,444.83
本期利润	187,469,715.32	14,664,136.09
加权平均基金份额本期利润	0.0647	0.0607
本期加权平均净值利润率	6.27%	5.90%
本期基金份额净值增长率	6.32%	5.97%
3.1.2 期末数据和指标	2021 年末	
期末可供分配利润	167,843,931.70	11,738,143.71
期末可供分配基金份额利润	0.0460	0.0426
期末基金资产净值	3,876,609,968.82	291,960,011.02
期末基金份额净值	1.0632	1.0597
3.1.3 累计期末指标	2021 年末	
基金份额累计净值增长率	6.32%	5.97%

注：本期已实现收益指基金本期利息收入、投资收益、其他收入（不含公允价值变动收益）扣除相关费用后的余额，本期利润为本期已实现收益加上本期公允价值变动收益。

上述基金业绩指标不包括持有人交易基金的各项费用，计入费用后投资人的实际收益水平要低于所列数字。

### 3.2 基金净值表现

#### 3.2.1 基金份额净值增长率及其与同期业绩比较基准收益率的比较

国寿安保稳鑫一年持有混合 A

阶段	份额净值增长率①	份额净值增长率标准差②	业绩比较基准收益率③	业绩比较基准收益率标准差④	①-③	②-④
过去三个月	2.33%	0.19%	0.33%	0.11%	2.00%	0.08%
过去六个月	4.48%	0.21%	-0.43%	0.15%	4.91%	0.06%
自基金合同生效起至今	6.32%	0.18%	0.46%	0.15%	5.86%	0.03%

国寿安保稳鑫一年持有混合 C

阶段	份额净值增长率①	份额净值增长率标准差②	业绩比较基准收益率③	业绩比较基准收益率标准差④	①-③	②-④
过去三个月	2.23%	0.19%	0.33%	0.11%	1.90%	0.08%
过去六个月	4.26%	0.21%	-0.43%	0.15%	4.69%	0.06%
自基金合同生效起至今	5.97%	0.18%	0.46%	0.15%	5.51%	0.03%

### 3.2.2 自基金合同生效以来基金份额累计净值增长率变动及其与同期业绩比较基准收益率变动的比较

国寿安保稳鑫一年持有混合A累计净值增长率与同期业绩比较基准收益率的历史走势对比图

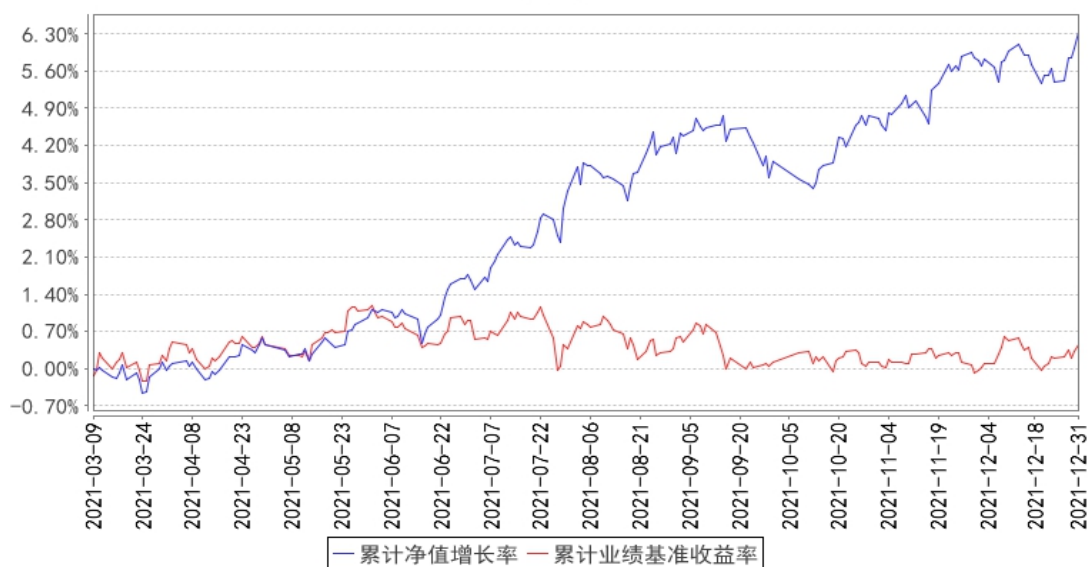

国寿安保稳鑫一年持有混合C累计净值增长率与同期业绩比较基准收益率的历史走势对比图

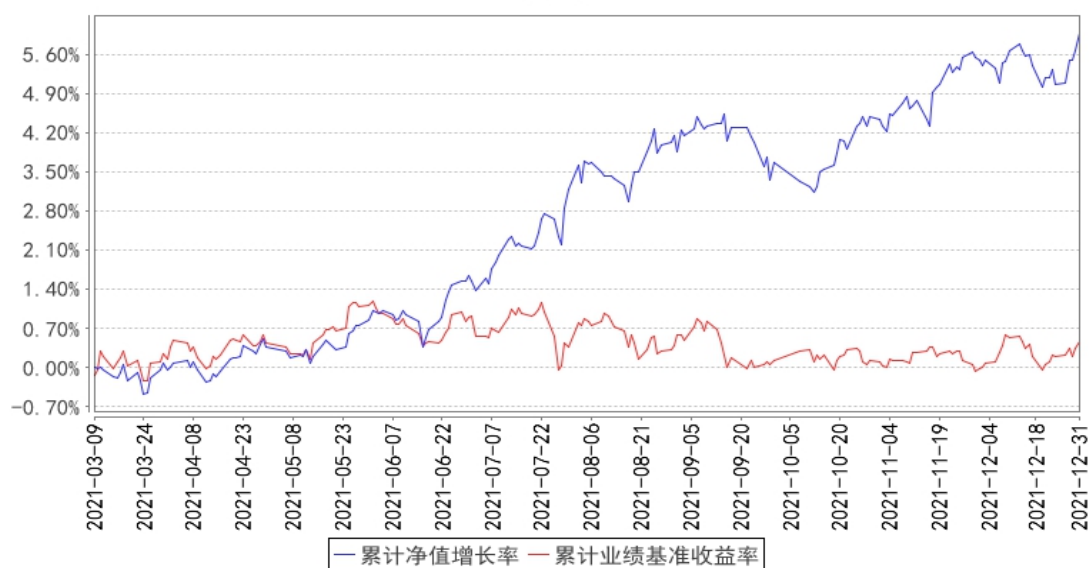

注：本基金基金合同生效日为 2021 年 03 月 09 日，按照本基金的基金合同规定，自基金合同生效之日起 6 个月内使基金的投资组合比例符合基金合同关于投资范围和投资限制的有关约定。本基金建仓期结束时各项资产配置比例符合基金合同约定。图示日期为 2021 年 03 月 09 日至 2021 年 12 月 31 日。

### 3.2.3 自基金合同生效以来基金每年净值增长率及其与同期业绩比较基准收益率的比较

国寿安保稳鑫一年持有混合A基金每年净值增长率与同期业绩比较基准收益率的对比图

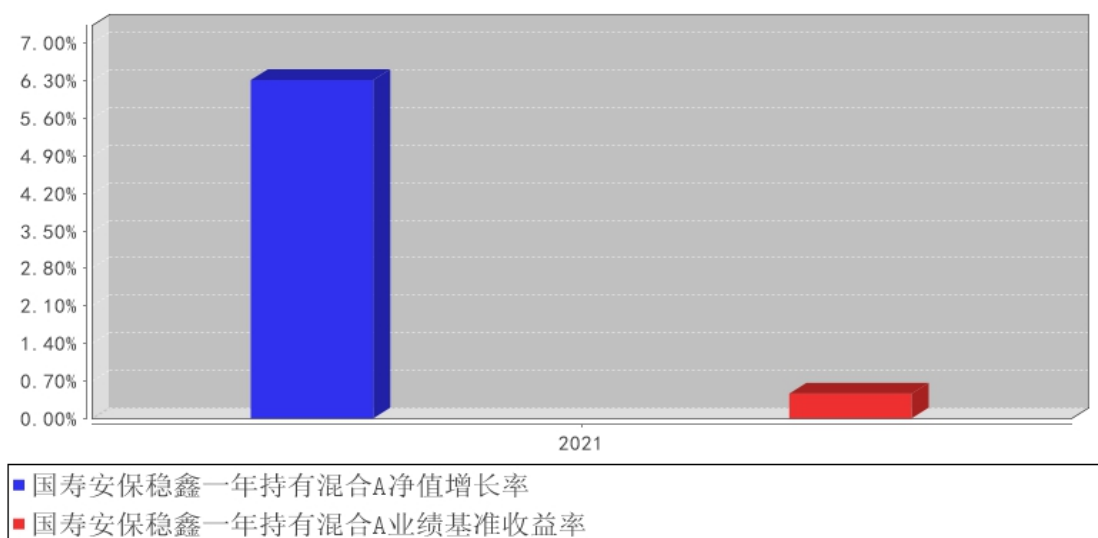



国寿安保稳鑫一年持有混合C基金每年净值增长率与同期业绩比较基准收益率的对比图

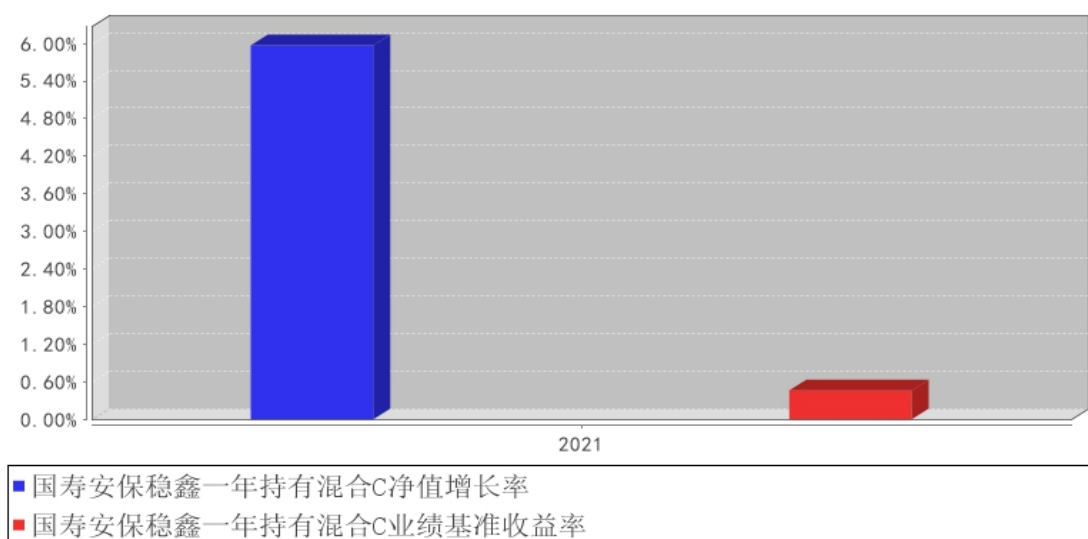

### 3.3 其他指标

无。

### 3.4 过去三年基金的利润分配情况

本基金本报告期末未进行利润分配。

## § 4 管理人报告

### 4.1 基金管理人及基金经理情况

#### 4.1.1 基金管理人及其管理基金的经验

国寿安保基金管理有限公司经中国证监会证监许可（2013）1308 号文核准，于 2013 年 10 月 29 日设立，公司注册资本 12.88 亿元人民币，公司股东为中国人寿资产管理有限公司，其持有股份 85.03%，AMP CAPITAL INVESTORS LIMITED（澳大利亚安保资本投资有限公司），其持有股份 14.97%。

截至 2021 年 12 月 31 日，公司共管理 87 只公募证券投资基金和部分私募资产管理计划，公司管理资产总规模为 3404.72 亿元，其中公募证券投资基金管理规模为 2594.03 亿元。

#### 4.1.2 基金经理（或基金经理小组）及基金经理助理简介

姓名	职务	任本基金的基金经理（助理）期限		证券从业年限	说明
		任职日期	离任日期		

姜绍政	本基金的基金经理	2021年10月12日	-	5年	姜绍政，硕士，2016年7月加入国寿安保基金管理有限公司，先后任行业研究员、基金经理助理。2021年10月起担任国寿安保稳弘混合型证券投资基金、国寿安保稳悦混合型证券投资基金、国寿安保璟城6个月持有期混合型证券投资基金、国寿安保稳鑫一年持有期混合型证券投资基金基金经理。
黄力	本基金的基金经理	2021年3月9日	-	11年	黄力先生，硕士，中国籍。曾任中国人寿资产管理有限公司投资经理助理；现任国寿安保安裕纯债半年定期开放债券型发起式证券投资基金、国寿安保安盛纯债3个月定期开放债券型发起式证券投资基金、国寿安保尊耀纯债债券型证券投资基金、国寿安保稳和6个月持有期混合型证券投资基金、国寿安保中债-3-5年政策性金融债指数证券投资基金、国寿安保稳鑫一年持有期混合型证券投资基金、国寿安保安混合证券投资基金、国寿安保尊庆6个月持有期债券型证券投资基金和国寿安保稳福6个月持有期混合型证券投资基金基金经理。

注：任职日期为基金合同生效日或本基金管理人对外披露的任职日期。证券从业的含义遵从行业协会《证券从业人员资格管理办法》的相关规定

#### 4.2 管理人对报告期内本基金运作遵规守信情况的说明

本报告期内，本基金管理人严格遵守《证券投资基金法》等有关法律法规及基金合同、基金招募说明书等有关基金法律文件的规定，以取信于市场、取信于基金份额持有人为宗旨，本着诚实信用、勤勉尽责的原则管理和运用基金资产，在控制风险的前提下，为基金份额持有人谋求最大利益。在本报告期内，基金运作合法合规，不存在违反基金合同和损害基金份额持有人利益的行为。

#### 4.3 管理人对报告期内公平交易情况的专项说明

##### 4.3.1 公平交易制度和控制方法

本基金管理人根据《证券投资基金管理公司公平交易制度指导意见》等法律法规制定了《国寿安保基金管理有限公司公平交易制度》以及其配套实施细则。公司以科学、制衡的投资决策体系，通过完善集中交易制度、优化工作流程、加强技术手段，保证公平交易原则的实现。同时，公司通过监察稽核、盘中监控、事后分析和信息披露来加强对于公平交易过程和结果的监督。

### 4.3.2 公平交易制度的执行情况

报告期内，本基金管理人通过系统和人工等方式在各环节严格控制交易公平执行，严格执行了《证券投资基金管理公司公平交易制度指导意见》和公司制定的公平交易相关制度。本报告期，不存在损害投资者利益的不公平交易行为。

### 4.3.3 异常交易行为的专项说明

报告期内，本基金未发生违法违规且对基金财产造成损失的异常交易行为；且不存在所有投资组合参与的交易所公开竞价同日反向交易成交较少的单边交易量超过该证券当日成交量的 5% 的情形。

## 4.4 管理人对报告期内基金的投资策略和业绩表现的说明

### 4.4.1 报告期内基金投资策略和运作分析

全年国内经济呈现不均衡修复的特征。受海外大规模刺激提升需求以及疫情反复的影响，国内外需表现较好，出口维持高景气度。内需，消费及制造业部门修复偏慢；地产链条下行压力显现。通胀方面，能源及原材料价格出现大幅波动致 PPI 持续攀高，但下游生产和居民需求持续偏弱，CPI 弱势走稳。货币政策方面，央行加大宏观环境的对冲力度，稳健的货币政策灵活适度，精准导向。全年两次降准，年末 1 年期 LPR 单独下调，跨年流动性平稳。

2021 年债市由熊转牛，基本面滞后信用收缩见顶，宽货币推动收益率曲线陡峭化下行。1 月下旬资金面超预期紧张，打破永煤违约后的央行维稳行情，10Y 国开一度上行近 30bp 至 3.8% 附近。随着春节后央行发声维稳，资金中枢稳步回落，收益率在市场疑虑中震荡下行，流动性持续宽松成为推动债市上涨的核心逻辑。7 月降准超出市场一致预期，也确认了一轮宽松周期的开启，债市走出趋势性上涨行情。收益率行至低位后波动加大，9-10 月在宽信用、稳增长与降准预期阶段性落空的影响下，10Y 国开一度出现 20bp 左右的回调，但并未影响收益率年底创出新低。全年来看，信用债等级利差、信用利差明显压缩；商业银行二级资本债、永续债等品种随着流动性的改善，配置与交易价值均有所提升。

2021 年 A 股权益市场波澜壮阔，结构性机会此起彼伏，板块轮动相比 2020 年更加快速。股票市场在一季度呈现较大波动，年初到 2 月，茅指数呈现加速上行态势，由于疫苗的全球推广，受益于经济复苏和通胀的金融周期涨幅位居前列；2 月上旬开始，美债加速上行，代表抱团方向的茅指数及前期涨幅较高的新能源、等板块快速下

跌，而代表碳中和方向的周期板块较为活跃；在一季度后期大幅下跌之后，市场整体在二季度明显反弹，结构分化非常明显，市场在释放了对于流动性和高估值的担忧之后，重新选择了景气度高，代表未来方向的新能源赛道。三季度市场延续高景气赛道方向的演绎，锂矿、汽车智能化等方向涨幅巨大，但白酒医药等热门板块持续下跌。四季度市场成长—价值风格再平衡的迹象非常明显，10-12月新能源行业由于前期涨幅过大、以及国内稳增长政策下对“双碳行业”大干快上的略微修正等多个短期因素大幅度下跌，而前三季度超跌的白酒板块、养殖板块等板块阶段性轮番上涨修复较低的估值。

全年投资运作上，债券方面，保持久期中性，发现市场上品种间利差变化，期限间利差变化，持续优化组合结构，提升组合配置收益。权益投资上，板块配置相对均衡，我们在权益投资层面获得较为理想的收益、其中在我们能力圈内的新能源板块投资贡献较为明显。三季度我们产品规模有较大的增长，在充分评估收益风险比前提下，我们在下半年的投资相对审慎，及时兑现浮盈，在市场大幅波动的态势下较好控制了回撤，2021年最后一天稳鑫产品净值新高，我们竭尽所能为投资者创造财富。

#### 4.4.2 报告期内基金的业绩表现

截至本报告期末国寿安保稳鑫一年持有混合 A 基金份额净值为 1.0632 元，本报告期基金份额净值增长率为 6.32%；截至本报告期末国寿安保稳鑫一年持有混合 C 基金份额净值为 1.0597 元，本报告期基金份额净值增长率为 5.97%；业绩比较基准收益率为 0.46%。

#### 4.5 管理人对宏观经济、证券市场及行业走势的简要展望

展望 2022 年，疫情后全球通胀压力尚未缓解，国内央行独立的货币宽松窗口期不会太长。宽信用预期领先于现实，一季度需求端仍将面临来自地产和出口的拖累，年初经历一轮调整后债券配置价值提升。全年而言，我们对宽信用、稳增长持积极判断，债券交易价值下降。权益市场上，回顾过去，十倍股似乎多如牛毛，然而每一年 A 股投资并非一帆风顺，2016 年年初熔断、2017 年去杠杆和严监管、2018 年贸易战叠加去杠杆、2019 年贸易谈判一波三折、2020 年新冠疫情大爆发、2021 年互联网教育等行业面临高压监管。A 股每一年都是不平凡的一年，每年外部事件冲击带来股票极大波动后又酝酿大级别的行情，我们固收+产品的股票投资思路是在大类资产配置框架下，通过产业趋势研判、个股研究以及组合管理等多个维度为产品长期做好加法，希望我们的投资组合穿越市场波动，净值长期稳健增长。

我们认为 2019-2021 年权益市场在估值端经历了一轮剧烈的扩张,无论是半导体、光伏、新能源汽车、风电、储能、汽车及智能化、白酒、CXO、军工、装配式建筑等等几乎各个周期、成长类赛道都上演过自己的高光时刻。考虑中美利差、国内外货币环境、地缘政治等宏观因素,我们认为 2022 年权益投资要降低高估值资产的风险敞口。展望 2022 年权益投资,结合稳鑫产品的收益风险比,我们审慎平衡股票组合中业绩和估值的决策权重,认为今年投资需要更多配置短久期权益资产,战术层面降低长久期权益资产的配置,我们认为今年上市公司业绩兑现度以及周期类行业的业绩弹性至少是上半年股票投资的胜负手。我们重点研究并积极布局能源金属、高端制造、基建、金融等板块,同时会进一步挖掘投资国内新基建、国际双碳背景下被错误定价的股票。

#### 4.6 管理人内部有关本基金的监察稽核工作情况

报告期内,本基金管理人根据监管要求的发展变化以及公司业务开展情况,不断推进相关业务制度及流程的建立和完善,进一步完善公司内部控制制度体系;针对投资交易业务,建立了事前、事中、事后三层监控体系,保障基金投资交易合法合规;对基金产品的宣传推介、销售协议、营销活动等市场营销方面展开各项合规管理工作,有效防范风险,规避违规行为的发生。

报告期内,本基金管理人所管理的基金整体运作合法合规。本基金管理人将继续秉承以基金份额持有人利益优先的原则,以风险控制为核心,提高监察稽核工作的科学性和有效性,切实保障基金安全、合规运作。

#### 4.7 管理人对报告期内基金估值程序等事项的说明

报告期内,本基金管理人严格遵守《企业会计准则》、《证券投资基金会计核算业务指引》以及中国证监会和中国证券投资基金业协会相关规定和基金合同的约定,日常估值由基金管理人与基金托管人一同进行。

本基金管理人设有基金估值委员会,估值委员会负责人由主管运营工作的公司领导担任,委员由运营管理部负责人、合规管理部负责人、监察稽核部负责人、研究部负责人组成,估值委员会成员均具有专业胜任能力和相关工作经验。估值委员会采取定期或临时会议的方式召开会议评估基金的估值政策和程序,在发生了影响估值政策和程序的有效性及适用性的情况时,运营管理部及时提请估值委员会召开会议修订估值方法并履行信息披露义务,以保证其持续适用。相关基金经理和研究员可列席会议,向估值委员会提出估值意见或建议,但不参与具体的估值流程。

上述参与估值流程的各方不存在任何重大利益冲突。

本基金管理人已与中债金融估值中心有限公司和中证指数有限公司签署服务协议，由其按约定分别提供在银行间同业市场和在交易所市场交易的固定收益品种的估值数据，以及流通受限股票的估值数据。

#### 4.8 管理人对报告期内基金利润分配情况的说明

本基金本报告期未进行利润分配。

#### 4.9 管理人对会计师事务所出具非标准审计报告所涉相关事项的说明

无。

#### 4.10 报告期内管理人对本基金持有人数或基金资产净值预警情形的说明

无。

## § 5 托管人报告

### 5.1 报告期内本基金托管人遵规守信情况声明

本报告期内，中国民生银行股份有限公司在本基金的托管过程中，严格遵守《证券投资基金法》及其他法律法规和基金合同、托管协议的有关规定，依法安全保管了基金财产，不存在损害基金份额持有人利益的行为，尽职尽责地履行了基金托管人应尽的义务。

### 5.2 托管人对报告期内本基金投资运作遵规守信、净值计算、利润分配等情况的说明

本报告期内，按照相关法律法规和基金合同、托管协议的有关规定，本托管人对本基金的投资运作方面进行了监督，对基金资产净值计算、基金份额申购赎回价格的计算、基金费用开支及利润分配等方面进行了认真的复核，未发现基金管理人有关损害基金份额持有人利益的行为，在各重要方面的运作严格按照基金合同的规定进行。

### 5.3 托管人对本年度报告中财务信息等内容的真实、准确和完整发表意见

本托管人复核审查的本报告中的财务指标、净值表现、财务会计报告、投资组合报告内容真实、准确和完整。

## § 6 审计报告

### 6.1 审计报告基本信息

财务报表是否经过审计	是
------------	---

审计意见类型	标准无保留意见
审计报告编号	普华永道中天审字(2022)第 20845 号

## 6.2 审计报告的基本内容

审计报告标题	审计报告
审计报告收件人	国寿安保稳鑫一年持有期混合型证券投资基金全体基金份额持有人
审计意见	<p>(一)我们审计的内容</p> <p>我们审计了国寿安保稳鑫一年持有期混合型证券投资基金(以下简称“国寿安保稳鑫一年持有期混合基金”)的财务报表,包括 2021 年 12 月 31 日的资产负债表,2021 年 3 月 9 日(基金合同生效日)至 2021 年 12 月 31 日止期间的利润表和所有者权益(基金净值)变动表以及财务报表附注。</p> <p>(二)我们的意见</p> <p>我们认为,后附的财务报表在所有重大方面按照企业会计准则和在财务报表附注中所列示的中国证券监督管理委员会(以下简称“中国证监会”)、中国证券投资基金业协会(以下简称“中国基金业协会”)发布的有关规定及允许的基金行业实务操作编制,公允反映了国寿安保稳鑫一年持有期混合基金 2021 年 12 月 31 日的财务状况以及 2021 年 3 月 9 日(基金合同生效日)至 2021 年 12 月 31 日止期间的经营成果和基金净值变动情况。</p>
形成审计意见的基础	<p>我们按照中国注册会计师审计准则的规定执行了审计工作。审计报告的“注册会计师对财务报表审计的责任”部分进一步阐述了我们在这些准则下的责任。我们相信,我们获取的审计证据是充分、适当的,为发表审计意见提供了基础。</p> <p>按照中国注册会计师职业道德守则,我们独立于国寿安保稳鑫一年持有期混合基金,并履行了职业道德方面的其他责任。</p>
强调事项	无。
其他事项	无。
其他信息	<p>国寿安保稳鑫一年持有期混合基金的基金管理人国寿安保基金管理有限公司(以下简称“基金管理人”)管理层对其他信息负责。其他信息包括 2021 年年度报告中涵盖的信息,但不包括财务报表和我们的审计报告。</p> <p>我们对财务报表发表的审计意见不涵盖其他信息,我们也不对其他信息发表任何形式的鉴证结论。</p> <p>结合我们对财务报表的审计,我们的责任是阅读其他信息,在此过程中,考虑其他信息是否与财务报表或我们在审计过程中了解到的情况存在重大不一致或者似乎存在重大错报。基于我们已经执行的工作,如果我们确定其他信息存在重大错报,我们应当报告该事实。在这方面,我们无任何事项需要报告。</p>
管理层和治理层对财务报表的责任	<p>基金管理人管理层负责按照企业会计准则和中国证监会、中国基金业协会发布的有关规定及允许的基金行业实务操作编制财务报表,使其实现公允反映,并设计、执行和维护必要的内部控制,以使财务报表不存在由于舞弊或错误导致的重大错报。</p> <p>在编制财务报表时,基金管理人管理层负责评估国寿安保稳鑫一年持有期混合基金的持续经营能力,披露与持续经营相关的事项(如适用),并</p>

	<p>运用持续经营假设,除非基金管理人管理层计划清算国寿安保稳鑫一年持有期混合基金、终止运营或别无其他现实的选择。</p> <p>基金管理人治理层负责监督国寿安保稳鑫一年持有期混合基金的财务报告过程。</p>
注册会计师对财务报表审计的责任	<p>我们的目标是对财务报表整体是否不存在由于舞弊或错误导致的重大错报获取合理保证,并出具包含审计意见的审计报告。合理保证是高水平的保证,但并不能保证按照审计准则执行的审计在某一重大错报存在时总能发现。错报可能由于舞弊或错误导致,如果合理预期错报单独或汇总起来可能影响财务报表使用者依据财务报表作出的经济决策,则通常认为错报是重大的。</p> <p>在按照审计准则执行审计工作的过程中,我们运用职业判断,并保持职业怀疑。同时,我们也执行以下工作:</p> <p>(一) 识别和评估由于舞弊或错误导致的财务报表重大错报风险;设计和实施审计程序以应对这些风险,并获取充分、适当的审计证据,作为发表审计意见的基础。由于舞弊可能涉及串通、伪造、故意遗漏、虚假陈述或凌驾于内部控制之上,未能发现由于舞弊导致的重大错报的风险高于未能发现由于错误导致的重大错报的风险。</p> <p>(二) 了解与审计相关的内部控制,以设计恰当的审计程序,但目的并非对内部控制的有效性发表意见。</p> <p>(三) 评价基金管理人管理层选用会计政策的恰当性和作出会计估计及相关披露的合理性。</p> <p>(四) 对基金管理人管理层使用持续经营假设的恰当性得出结论。同时,根据获取的审计证据,就可能对国寿安保稳鑫一年持有期混合基金持续经营能力产生重大疑虑的事项或情况是否存在重大不确定性得出结论。如果我们得出结论认为存在重大不确定性,审计准则要求我们在审计报告中提请报表使用者注意财务报表中的相关披露;如果披露不充分,我们应当发表非无保留意见。我们的结论基于截至审计报告日可获得的信息。然而,未来的事项或情况可能导致国寿安保稳鑫一年持有期混合基金不能持续经营。</p> <p>(五) 评价财务报表的总体列报(包括披露)、结构和内容,并评价财务报表是否公允反映相关交易和事项。</p> <p>我们与基金管理人治理层就计划的审计范围、时间安排和重大审计发现等事项进行沟通,包括沟通我们在审计中识别出的值得关注的内部控制缺陷。</p>
会计师事务所的名称	普华永道中天会计师事务所(特殊普通合伙)
注册会计师的姓名	张勇   周祎
会计师事务所的地址	中国上海市浦东新区东育路 588 号前滩中心 114 楼
审计报告日期	2022 年 3 月 30 日

## § 7 年度财务报表

### 7.1 资产负债表

会计主体：国寿安保稳鑫一年持有期混合型证券投资基金



报告截止日：2021 年 12 月 31 日

单位：人民币元

资产	附注号	本期末 2021 年 12 月 31 日
<b>资产：</b>		
银行存款	7.4.7.1	7,796,068.49
结算备付金		16,060,713.20
存出保证金		5,802,476.00
交易性金融资产	7.4.7.2	4,523,173,351.89
其中：股票投资		657,580,929.93
基金投资		-
债券投资		3,865,592,421.96
资产支持证券投资		-
贵金属投资		-
衍生金融资产	7.4.7.3	-
买入返售金融资产	7.4.7.4	-
应收证券清算款		5,904,854.51
应收利息	7.4.7.5	22,121,269.71
应收股利		-
应收申购款		20,349.15
递延所得税资产		-
其他资产	7.4.7.6	-
资产总计		4,580,879,082.95
<b>负债和所有者权益</b>	<b>附注号</b>	<b>本期末 2021 年 12 月 31 日</b>
<b>负债：</b>		
短期借款		-
交易性金融负债		-
衍生金融负债	7.4.7.3	-
卖出回购金融资产款		400,057,874.97
应付证券清算款		7,776,987.74
应付赎回款		-
应付管理人报酬		2,811,510.87
应付托管费		527,158.28
应付销售服务费		98,571.29
应付交易费用	7.4.7.7	623,948.39
应交税费		36,315.11
应付利息		276,736.46
应付利润		-
递延所得税负债		-
其他负债	7.4.7.8	100,000.00
负债合计		412,309,103.11
<b>所有者权益：</b>		

实收基金	7.4.7.9	3,921,784,961.84
未分配利润	7.4.7.10	246,785,018.00
所有者权益合计		4,168,569,979.84
负债和所有者权益总计		4,580,879,082.95

注：本基金合同生效日为 2021 年 03 月 09 日，本报告期自基金合同生效日 2021 年 03 月 09 日起至 2021 年 12 月 31 日止。报告截止日 2021 年 12 月 31 日，基金份额总额 3,921,784,961.84 份，其中国寿安保稳鑫一年持有混合 A 基金份额总额 3,646,277,485.06 份，基金份额净值 1.0632 元。国寿安保稳鑫一年持有混合 C 基金份额总额 275,507,476.78 份，基金份额净值 1.0597 元。

## 7.2 利润表

会计主体：国寿安保稳鑫一年持有期混合型证券投资基金

本报告期：2021 年 3 月 9 日（基金合同生效日）至 2021 年 12 月 31 日

单位：人民币元

项 目	附注号	本期
		2021 年 3 月 9 日（基金合同生效日）至 2021 年 12 月 31 日
一、收入		237,135,100.47
1. 利息收入		75,222,060.80
其中：存款利息收入	7.4.7.11	1,218,691.69
债券利息收入		72,056,551.55
资产支持证券利息收入		-
买入返售金融资产收入		1,946,817.56
证券出借利息收入		-
其他利息收入		-
2. 投资收益（损失以“-”填列）		112,915,387.01
其中：股票投资收益	7.4.7.12	86,766,749.19
基金投资收益	-	-
债券投资收益	7.4.7.13	23,038,576.61
资产支持证券投资收益	7.4.7.13.3	-
贵金属投资收益	7.4.7.14	-
衍生工具收益	7.4.7.15	-4,182,750.00
股利收益	7.4.7.16	7,292,811.21
3. 公允价值变动收益（损失以“-”号填列）	7.4.7.17	48,997,652.66
4. 汇兑收益（损失以“-”号填列）		-
5. 其他收入（损失以“-”号填列）	7.4.7.18	-
减：二、费用		35,001,249.06
1. 管理人报酬	7.4.10.2.1	21,130,861.71
2. 托管费	7.4.10.2.2	3,962,036.50
3. 销售服务费	7.4.10.2.3	810,028.86
4. 交易费用	7.4.7.19	3,712,555.07
5. 利息支出		5,102,927.58

其中：卖出回购金融资产支出		5,102,927.58
6. 税金及附加		39,559.95
7. 其他费用	7.4.7.20	243,279.39
三、利润总额（亏损总额以“-”号填列）		202,133,851.41
减：所得税费用		-
四、净利润（净亏损以“-”号填列）		202,133,851.41

### 7.3 所有者权益（基金净值）变动表

会计主体：国寿安保稳鑫一年持有期混合型证券投资基金

本报告期：2021年3月9日（基金合同生效日）至2021年12月31日

单位：人民币元

项目	本期 2021年3月9日（基金合同生效日）至2021年12月31日		
	实收基金	未分配利润	所有者权益合计
一、期初所有者权益（基金净值）	2,327,305,158.71	-	2,327,305,158.71
二、本期经营活动产生的基金净值变动数（本期利润）	-	202,133,851.41	202,133,851.41
三、本期基金份额交易产生的基金净值变动数 （净值减少以“-”号填列）	1,594,479,803.13	44,651,166.59	1,639,130,969.72
其中：1. 基金申购款	1,594,479,803.13	44,651,166.59	1,639,130,969.72
2. 基金赎回款	-	-	-
四、本期向基金份额持有人分配利润产生的基金净值变动（净值减少以“-”号填列）	-	-	-
五、期末所有者权益（基金净值）	3,921,784,961.84	246,785,018.00	4,168,569,979.84

报表附注为财务报表的组成部分。

本报告 7.1 至 7.4 财务报表由下列负责人签署：

左季庆	王文英	韩占锋
基金管理人负责人	主管会计工作负责人	会计机构负责人

### 7.4 报表附注

#### 7.4.1 基金基本情况

国寿安保稳鑫一年持有期混合型证券投资基金(以下简称“本基金”)经中国证券监督管理委员会(以下简称“中国证监会”)证监许可[2021]244号《关于准予国寿安保稳鑫一年持有期混合型证券投资基金注册的批复》核准,由国寿安保基金管理有限责任公司依照《中华人民共和国证券投资基金法》和《国寿安保稳鑫一年持有期混合型证

券投资基金基金合同》负责公开募集。本基金为契约型开放式，存续期限不定，首次设立募集不包括认购资金利息共募集人民币 2,326,785,071.56 元，业经普华永道中天会计师事务所(特殊普通合伙)普华永道中天验字(2021)第 0251 号予以验证。经向中国证监会备案，《国寿安保稳鑫一年持有期混合型证券投资基金基金合同》于 2021 年 03 月 09 日正式生效，基金合同生效日的基金份额总额为 2,327,305,158.71 份基金份额，其中认购资金利息折合 520,087.15 份基金份额。本基金的基金管理人为国寿安保基金管理有限公司(以下简称“国寿安保”)，基金托管人为中国民生银行股份有限公司(以下简称“民生银行”)。

根据《国寿安保稳鑫一年持有期混合型证券投资基金招募说明书》，本基金根据认购/申购费用与销售服务费收取方式的不同，将基金份额分为不同的类别。在投资人认购/申购时收取认购/申购费用的基金份额，称为 A 类基金份额；从本类别基金资产中计提销售服务费、不收取认购/申购费用的基金份额，称为 C 类基金份额。本基金 A 类、C 类基金份额分别设置代码。由于基金费用的不同，本基金 A 类基金份额和 C 类基金份额将分别计算基金份额净值，计算公式为计算日各类别基金资产净值除以计算日发售在外的该类别基金份额总数。

根据《中华人民共和国证券投资基金法》和《国寿安保稳鑫一年持有期混合型证券投资基金基金合同》的有关规定，本基金的投资范围为具有良好流动性的金融工具，包括国内依法发行上市的股票(包括主板、中小板、创业板和其他经中国证监会核准或注册上市的股票)、港股通标的股票、债券(包括国债、央行票据、金融债券、次级债券、企业债券、公司债券、中期票据、短期融资券、超短期融资券、政府支持机构债券、政府支持债券、地方政府债券、证券公司短期公司债券、可转换债券、可交换债券及其他经中国证监会允许投资的债券)、资产支持证券、债券回购、信用衍生品、货币市场工具、银行存款(包括协议存款、定期存款、通知存款和其他银行存款)、同业存单、股指期货、国债期货以及法律法规或中国证监会允许基金投资的其他金融工具，但须符合中国证监会相关规定。基金的投资组合比例为：股票资产占基金资产的比例为 0%-30%，其中，投资于港股通标的股票占股票资产的比例 0-45%，本基金投资于同业存单的比例不超过基金资产的 20%，本基金投资于可转换债券的比例不超过基金资产的 20%。每个交易日日终在扣除股指期货和国债期货需缴纳的交易保证金后，本基金持有不低于基金资产净值的 5%的现金或者到期日在一年以内的政府债券，其中，现金不包括结算备付金、存出保证金、应收申购款等。本基金投资的信用债券，

经国内信用评级机构认定的主体评级须 AA+(含 AA+) 以上。主体评级为 AAA 的信用债投资占信用债资产的比例为 50%-100%；主体评级为 AA+的信用债投资占信用债资产的比例为 0-50%。本基金将综合参考国内依法成立并拥有证券评级资质的评级机构所出具的信用评级(具体评级机构名单以基金管理人确认为准)。如出现同一时间多家评级机构所出具信用评级不同的情况或没有对应评级的信用债券，基金管理人将结合自身的内部信用评级进行独立判断与认定，以基金管理人的判断结果为准。本基金的投资范围包括港股通标的股票，基金可根据投资策略需要或不同配置地市场环境的变化，选择将部分基金资产投资于港股或选择不将基金资产投资于港股，基金资产并非必然投资港股。本基金的业绩比较基准为：中债综合(全价)指数收益率\*80%+沪深 300 指数收益率\*10%+恒生指数收益率\*5%+金融机构人民币活期存款利率(税后)\*5%。

本财务报表由本基金的基金管理人国寿安保于 2022 年 3 月 30 日批准报出。

#### 7.4.2 会计报表的编制基础

本基金的财务报表按照财政部于 2006 年 2 月 15 日及以后期间颁布的《企业会计准则—基本准则》、各项具体会计准则及相关规定(以下合称“企业会计准则”)、中国证监会颁布的《证券投资基金信息披露 XBRL 模板第 3 号<年度报告和中期报告>》、中国证券投资基金业协会(以下简称“中国基金业协会”)颁布的《证券投资基金会计核算业务指引》、《国寿安保稳鑫一年持有期混合型证券投资基金基金合同》和在财务报表附注 7.4.4 所列示的中国证监会、中国基金业协会发布的有关规定及允许的基金行业实务操作编制。

本财务报表以持续经营为基础编制。

#### 7.4.3 遵循企业会计准则及其他有关规定的声明

本财务报表符合企业会计准则的要求，真实、完整地反映了本基金本报告期末的财务状况以及本报告期间的经营成果和基金净值变动情况等有关信息。

#### 7.4.4 重要会计政策和会计估计

##### 7.4.4.1 会计年度

本基金会计年度为公历 1 月 1 日起至 12 月 31 日止。本财务报表的实际编制期间为 2021 年 3 月 9 日(基金合同生效日)至 2021 年 12 月 31 日。

##### 7.4.4.2 记账本位币

本基金的记账本位币为人民币。

#### 7.4.4.3 金融资产和金融负债的分类

##### (1) 金融资产的分类

金融资产于初始确认时分类为：以公允价值计量且其变动计入当期损益的金融资产、应收款项、可供出售金融资产及持有至到期投资。金融资产的分类取决于本基金对金融资产的持有意图和持有能力。本基金现无金融资产分类为可供出售金融资产及持有至到期投资。

本基金目前以交易目的持有的股票投资、基金投资、债券投资、资产支持证券投资和衍生工具分类为以公允价值计量且其变动计入当期损益的金融资产。除衍生工具所产生的金融资产在资产负债表中以衍生金融资产列示外，以公允价值计量且其变动计入当期损益的金融资产在资产负债表中以交易性金融资产列示。

本基金持有的其他金融资产分类为应收款项，包括银行存款、买入返售金融资产和其他各类应收款项等。应收款项是指在活跃市场中没有报价、回收金额固定或可确定的非衍生金融资产。

##### (2) 金融负债的分类

金融负债于初始确认时分类为：以公允价值计量且其变动计入当期损益的金融负债及其他金融负债。本基金目前暂无金融负债分类为以公允价值计量且其变动计入当期损益的金融负债。本基金持有的其他金融负债包括卖出回购金融资产款和其他各类应付款项等。

#### 7.4.4.4 金融资产和金融负债的初始确认、后续计量和终止确认

金融资产或金融负债于本基金成为金融工具合同的一方时，按公允价值在资产负债表内确认。以公允价值计量且其变动计入当期损益的金融资产，取得时发生的相关交易费用计入当期损益；对于支付的价款中包含的债券或资产支持证券起息日或上次除息日至购买日止的利息，单独确认为应收项目。应收款项和其他金融负债的相关交易费用计入初始确认金额。

对于以公允价值计量且其变动计入当期损益的金融资产，按照公允价值进行后续计量；对于应收款项和其他金融负债采用实际利率法，以摊余成本进行后续计量。

金融资产满足下列条件之一的，予以终止确认：(1) 收取该金融资产现金流量的合同权利终止；(2) 该金融资产已转移，且本基金将金融资产所有权上几乎所有的风险和报酬转移给转入方；或者(3) 该金融资产已转移，虽然本基金既没有转移也没有保留金融资产所有权上几乎所有的风险和报酬，但是放弃了对该金融资产控

制。

金融资产终止确认时，其账面价值与收到的对价的差额，计入当期损益。

当金融负债的现时义务全部或部分已经解除时，终止确认该金融负债或义务已解除的部分。终止确认部分的账面价值与支付的对价之间的差额，计入当期损益。

#### 7.4.4.5 金融资产和金融负债的估值原则

本基金持有的股票投资、基金投资、债券投资、资产支持证券投资和衍生工具按如下原则确定公允价值并进行估值：

(1) 存在活跃市场的金融工具按其估值日的市场交易价格确定公允价值；估值日无交易且最近交易日后未发生影响公允价值计量的重大事件的，按最近交易日的市场交易价格确定公允价值。有充足证据表明估值日或最近交易日的市场交易价格不能真实反映公允价值的，应对市场交易价格进行调整，确定公允价值。与上述投资品种相同，但具有不同特征的，应以相同资产或负债的公允价值为基础，并在估值技术中考虑不同特征因素的影响。特征是指对资产出售或使用的限制等，如果该限制是针对资产持有者的，那么在估值技术中不应将该限制作为特征考虑。此外，基金管理人不应考虑因大量持有相关资产或负债所产生的溢价或折价。

(2) 当金融工具不存在活跃市场，采用在当前情况下适用并且有足够可利用数据和其他信息支持的估值技术确定公允价值。采用估值技术时，优先使用可观察输入值，只有在无法取得相关资产或负债可观察输入值或取得不切实可行的情况下，才可以使用不可观察输入值。

(3) 如经济环境发生重大变化或证券发行人发生影响金融工具价格的重大事件，应对估值进行调整并确定公允价值。

#### 7.4.4.6 金融资产和金融负债的抵销

本基金持有的资产和承担的负债基本为金融资产和金融负债。当本基金 1) 具有抵销已确认金额的法定权利且该种法定权利现在是可执行的；且 2) 交易双方准备按净额结算时，金融资产与金融负债按抵销后的净额在资产负债表中列示。

#### 7.4.4.7 实收基金

实收基金为对外发行基金份额所募集的总金额在扣除损益平准金分摊部分后的余额。由于申购和赎回引起的实收基金变动分别于基金申购确认日及基金赎回确认日认列。上述申购和赎回分别包括基金转换所引起的转入基金的实收基金增加和转出基金的实收基金减少。

#### 7.4.4.8 损益平准金

损益平准金包括已实现平准金和未实现平准金。已实现平准金指在申购或赎回基金份额时，申购或赎回款项中包含的按累计未分配的已实现损益占基金净值比例计算的金额。未实现平准金指在申购或赎回基金份额时，申购或赎回款项中包含的按累计未实现损益占基金净值比例计算的金额。损益平准金于基金申购确认日或基金赎回确认日认列，并于期末全额转入未分配利润/(累计亏损)。

#### 7.4.4.9 收入/(损失)的确认和计量

股票投资在持有期间应取得的现金股利扣除由上市公司代扣代缴的个人所得税后的净额确认为投资收益。债券投资在持有期间应取得的按票面利率或者发行价计算的利息扣除在适用情况下由债券发行企业代扣代缴的个人所得税及由基金管理人缴纳的增值税后的净额确认为利息收入。资产支持证券在持有期间收到的款项，根据资产支持证券的预计收益率或票面利率区分属于资产支持证券投资本金部分和投资收益部分，将本金部分冲减资产支持证券投资成本，并将投资收益部分扣除在适用情况下由基金管理人缴纳的增值税后的净额确认为利息收入。

以公允价值计量且其变动计入当期损益的金融资产在持有期间的公允价值变动确认为公允价值变动损益；于处置时，其处置价格与初始确认金额之间的差额确认为投资收益，其中包括从公允价值变动损益结转的公允价值累计变动额。

应收款项在持有期间确认的利息收入按实际利率法计算，实际利率法与直线法差异较小的则按直线法计算。

#### 7.4.4.10 费用的确认和计量

本基金的管理人报酬、托管费等费用在费用涵盖期间按基金合同约定的费率和计算方法逐日确认。

其他金融负债在持有期间确认的利息支出按实际利率法计算，实际利率法与直线法差异较小的则按直线法计算。

#### 7.4.4.11 基金的收益分配政策

同一类别每一份基金份额享有同等分配权。本基金收益分配方式分两种：现金分红与红利再投资，投资者可选择现金红利或将现金红利按除权日的该类别基金份额净值自动转为相应类别的基金份额进行再投资；若投资者不选择，本基金默认的收益分配方式是现金分红。由于本基金 A 类基金份额不收取销售服务费，C 类基金份额收取销售服务费，各基金份额类别对应的可供分配利润将有所不同。基金份额持有人持有



的基金份额（原份额）所获得的红利再投资份额的持有期，按原份额的持有期计算。基金收益分配后各类基金份额净值不能低于面值；即基金收益分配基准日的各类基金份额净值减去该类别每单位基金份额收益分配金额后不能低于面值。

经宣告的拟分配基金收益于分红除权日从所有者权益转出。

#### 7.4.4.12 外币交易

外币交易按交易发生日的即期汇率将外币金额折算为人民币入账。

以公允价值计量的外币非货币性项目，于估值日采用估值日的即期汇率折算为人民币，所产生的折算差额直接计入公允价值变动损益科目。

#### 7.4.4.13 分部报告

本基金以内部组织结构、管理要求、内部报告制度为依据确定经营分部，以经营分部为基础确定报告分部并披露分部信息。经营分部是指本基金内同时满足下列条件的组成部分：（1）该组成部分能够在日常活动中产生收入、发生费用；（2）本基金的基金管理人能够定期评价该组成部分的经营成果，以决定向其配置资源、评价其业绩；（3）本基金能够取得该组成部分的财务状况、经营成果和现金流量等有关会计信息。如果两个或多个经营分部具有相似的经济特征，并且满足一定条件的，则合并为一个经营分部。

本基金目前以一个单一的经营分部运作，不需要披露分部信息。

#### 7.4.4.14 其他重要的会计政策和会计估计

根据本基金的估值原则和中国证监会允许的基金行业估值实务操作，本基金确定以下类别股票投资和债券投资的公允价值时采用的估值方法及其关键假设如下：

（1）对于证券交易所上市的股票和债券，若出现重大事项停牌或交易不活跃（包括涨跌停时的交易不活跃）等情况，本基金根据中国证监会公告[2017]13号《中国证监会关于证券投资基金估值业务的指导意见》，根据具体情况采用《关于发布中基协(AMAC)基金行业股票估值指数的通知》提供的指数收益法、市盈率法、现金流量折现法等估值技术进行估值。

（2）对于在锁定期内的非公开发行股票、首次公开发行股票时公司股东公开发售股份、通过大宗交易取得的带限售期的股票等流通受限股票，根据中国基金业协会中基协发[2017]6号《关于发布〈证券投资基金投资流通受限股票估值指引（试行）〉的通知》之附件《证券投资基金投资流通受限股票估值指引（试行）》（以下简称“指引”），按估值日在证券交易所上市交易的同一股票的公允价值扣除中证指数有

限公司根据指引所独立提供的该流通受限股票剩余限售期对应的流动性折扣后的价值进行估值。

(3) 对于在证券交易所上市或挂牌转让的固定收益品种(可转换债券、可交换债券和私募债券除外)及在银行间同业市场交易的固定收益品种,根据中国证监会公告[2017]13号《中国证监会关于证券投资基金估值业务的指导意见》及《中国证券投资基金业协会估值核算工作小组关于2015年1季度固定收益品种的估值处理标准》采用估值技术确定公允价值。本基金持有的证券交易所上市或挂牌转让的固定收益品种(可转换债券、可交换债券和私募债券除外),按照中证指数有限公司所独立提供的估值结果确定公允价值。本基金持有的银行间同业市场固定收益品种按照中债金融估值中心有限公司所独立提供的估值结果确定公允价值。

#### 7.4.5 会计政策和会计估计变更以及差错更正的说明

##### 7.4.5.1 会计政策变更的说明

本基金本报告期未发生会计政策变更。

##### 7.4.5.2 会计估计变更的说明

本基金本报告期未发生会计估计变更。

##### 7.4.5.3 差错更正的说明

本基金在本报告期间无须说明的会计差错更正。

#### 7.4.6 税项

根据财政部、国家税务总局财税[2002]128号《关于开放式证券投资基金有关税收问题的通知》、财税[2008]1号《关于企业所得税若干优惠政策的通知》、财税[2012]85号《关于实施上市公司股息红利差别化个人所得税政策有关问题的通知》、财税[2014]81号《财政部国家税务总局证监会关于沪港股票市场交易互联互通机制试点有关税收政策的通知》、财税[2015]101号《关于上市公司股息红利差别化个人所得税政策有关问题的通知》、财税[2016]36号《关于全面推开营业税改征增值税试点的通知》、财税[2016]46号《关于进一步明确全面推开营改增试点金融业有关政策的通知》、财税[2016]70号《关于金融机构同业往来等增值税政策的补充通知》、财税[2016]140号《关于明确金融 房地产开发 教育辅助服务等增值税政策的通知》、财税[2016]127号《财政部国家税务总局证监会关于深港股票市场交易互联互通机制试点有关税收政策的通知》、财税[2017]2号《关于资管产品增值税政策有关问题的

补充通知》、财税[2017]56号《关于资管产品增值税有关问题的通知》、财税[2017]90号《关于租入固定资产进项税额抵扣等增值税政策的通知》及其他相关财税法规和实务操作，主要税项列示如下：

(1) 资管产品运营过程中发生的增值税应税行为，以资管产品管理人为增值税纳税人。资管产品管理人运营资管产品过程中发生的增值税应税行为，暂适用简易计税方法，按照3%的征收率缴纳增值税。

对证券投资基金管理人运用基金买卖股票、债券的转让收入免征增值税，对国债、地方政府债以及金融同业往来利息收入亦免征增值税。资管产品管理人运营资管产品提供的贷款服务，以产生的利息及利息性质的收入为销售额。

(2) 对基金从证券市场中取得的收入，包括买卖股票、债券的差价收入，股票的股息、红利收入，债券的利息收入及其他收入，暂不征收企业所得税。

(3) 对基金取得的企业债券利息收入，应由发行债券的企业在向基金支付利息时代扣代缴20%的个人所得税。对基金从上市公司取得的股息红利所得，持股期限在1个月以内(含1个月)的，其股息红利所得全额计入应纳税所得额；持股期限在1个月以上至1年(含1年)的，暂减按50%计入应纳税所得额；持股期限超过1年的，暂免征收个人所得税。对基金持有的上市公司限售股，解禁后取得的股息、红利收入，按照上述规定计算纳税，持股时间自解禁日起计算；解禁前取得的股息、红利收入继续暂减按50%计入应纳税所得额。上述所得统一适用20%的税率计征个人所得税。对基金通过沪港通或深港通投资香港联交所上市H股取得的股息红利，H股公司应向中国证券登记结算有限责任公司(以下简称“中国结算”)提出申请，由中国结算向H股公司提供内地个人投资者名册，H股公司按照20%的税率代扣个人所得税。基金通过沪港通或深港通投资香港联交所上市的非H股取得的股息红利，由中国结算按照20%的税率代扣个人所得税。

(4) 基金卖出股票按0.1%的税率缴纳股票交易印花税，买入股票不征收股票交易印花税。基金通过沪港通或深港通买卖、继承、赠与联交所上市股票，按照香港特别行政区现行税法规定缴纳印花税。

(5) 本基金的城市维护建设税、教育费附加和地方教育附加等税费按照实际缴纳增值税额的适用比例计算缴纳。

## 7.4.7 重要财务报表项目的说明

## 7.4.7.1 银行存款

单位：人民币元

项目	本期末	
	2021年12月31日	
活期存款	7,796,068.49	
定期存款	-	
其中：存款期限1个月以内	-	
存款期限1-3个月	-	
存款期限3个月以上	-	
其他存款	-	
合计	7,796,068.49	

## 7.4.7.2 交易性金融资产

单位：人民币元

项目	本期末			
	2021年12月31日			
	成本	公允价值	公允价值变动	
股票	635,456,604.05	657,580,929.93	22,124,325.88	
贵金属投资-金交所黄金合约	-	-	-	
债券	交易所市场	609,894,001.93	615,958,421.96	6,064,420.03
	银行间市场	3,228,416,343.25	3,249,634,000.00	21,217,656.75
	合计	3,838,310,345.18	3,865,592,421.96	27,282,076.78
资产支持证券	-	-	-	
基金	-	-	-	
其他	-	-	-	
合计	4,473,766,949.23	4,523,173,351.89	49,406,402.66	

## 7.4.7.3 衍生金融资产/负债

单位：人民币元

项目	本期末			备注
	合同/名义 金额	2021年12月31日 公允价值		
		资产	负债	
利率衍生工具	-251,491,250.00	-	-	-
其中：国债期货投资	-251,491,250.00	-	-	-
货币衍生工具	-	-	-	-
权益衍生工具	-	-	-	-
其他衍生工具	-	-	-	-
合计	-251,491,250.00	-	-	-

注：期货投资采用当日无负债结算制度，相关价值已包含在结算备付金中，具体投资明细详见“报告期末本基金投资的国债期货持仓和损益明细”相关表格。

#### 7.4.7.4 买入返售金融资产

##### 7.4.7.4.1 各项买入返售金融资产期末余额

本基金本报告期末未持有买入返售金融资产。

##### 7.4.7.4.2 期末买断式逆回购交易中取得的债券

本基金本报告期末未持有买断式逆回购交易中取得的债券。

#### 7.4.7.5 应收利息

单位：人民币元

项目	本期末 2021年12月31日
应收活期存款利息	635.67
应收定期存款利息	-
应收其他存款利息	-
应收结算备付金利息	27,173.69
应收债券利息	22,093,206.58
应收资产支持证券利息	-
应收买入返售证券利息	-
应收申购款利息	-
应收黄金合约拆借孳息	-
应收出借证券利息	-
其他	253.77
合计	22,121,269.71

#### 7.4.7.6 其他资产

本基金本报告期末未持有其他资产。

#### 7.4.7.7 应付交易费用

单位：人民币元

项目	本期末 2021年12月31日
交易所市场应付交易费用	574,435.89
银行间市场应付交易费用	49,512.50
合计	623,948.39

#### 7.4.7.8 其他负债

单位：人民币元

项目	本期末 2021年12月31日
应付券商交易单元保证金	-
应付赎回费	-
应付证券出借违约金	-
预提费用	100,000.00

合计	100,000.00
----	------------

#### 7.4.7.9 实收基金

金额单位：人民币元

##### 国寿安保稳鑫一年持有混合 A

项目	本期 2021年3月9日（基金合同生效日）至2021年12月31日	
	基金份额（份）	账面金额
基金合同生效日	2,123,995,438.42	2,123,995,438.42
本期申购	1,522,282,046.64	1,522,282,046.64
本期赎回（以“-”号填列）	-	-
-基金拆分/份额折算前	-	-
基金拆分/份额折算调整	-	-
本期申购	-	-
本期赎回（以“-”号填列）	-	-
本期末	3,646,277,485.06	3,646,277,485.06

##### 国寿安保稳鑫一年持有混合 C

项目	本期 2021年3月9日（基金合同生效日）至2021年12月31日	
	基金份额（份）	账面金额
基金合同生效日	203,309,720.29	203,309,720.29
本期申购	72,197,756.49	72,197,756.49
本期赎回（以“-”号填列）	-	-
-基金拆分/份额折算前	-	-
基金拆分/份额折算调整	-	-
本期申购	-	-
本期赎回（以“-”号填列）	-	-
本期末	275,507,476.78	275,507,476.78

注：1. 本期申购包含基金红利再投资、转入的份额及金额；本期赎回包含基金转出的份额及金额。

2. 本基金自2021年3月1日至2021年3月5日止期间公开发售，共募集有效净认购资金人民币2,326,785,071.56元。折合为2,326,785,071.56份基金份额。根据《国寿安保稳鑫一年持有期混合型证券投资基金招募说明书》的规定，本基金设立募集期内认购资金产生的利息收入人民币520,087.15元在本基金成立后，折算为520,087.15份基金份额，划入基金份额持有人账户。

3. 根据《国寿安保稳鑫一年持有期混合型证券投资基金基金合同》、《国寿安保稳鑫一年持有期混合型证券投资基金招募说明书》和《国寿安保稳鑫一年持有期混合型证券投资基金份额发售公告》的规定，本基金于2021年3月9日（基金合同生效日）至2021年6月8日止期间暂不向投资人开放基金交易。申购业务、赎回业务和转换业务自2021年6月9日起开始办理。

## 7.4.7.10 未分配利润

单位：人民币元

国寿安保稳鑫一年持有混合 A

项目	已实现部分	未实现部分	未分配利润合计
基金合同生效日	-	-	-
本期利润	142,401,753.92	45,067,961.40	187,469,715.32
本期基金份额交易产生的变动数	25,442,177.78	17,420,590.66	42,862,768.44
其中：基金申购款	25,442,177.78	17,420,590.66	42,862,768.44
基金赎回款	-	-	-
本期已分配利润	-	-	-
本期末	167,843,931.70	62,488,552.06	230,332,483.76

国寿安保稳鑫一年持有混合 C

项目	已实现部分	未实现部分	未分配利润合计
基金合同生效日	-	-	-
本期利润	10,734,444.83	3,929,691.26	14,664,136.09
本期基金份额交易产生的变动数	1,003,698.88	784,699.27	1,788,398.15
其中：基金申购款	1,003,698.88	784,699.27	1,788,398.15
基金赎回款	-	-	-
本期已分配利润	-	-	-
本期末	11,738,143.71	4,714,390.53	16,452,534.24

## 7.4.7.11 存款利息收入

单位：人民币元

项目	本期
	2021年3月9日（基金合同生效日）至2021年12月31日
活期存款利息收入	172,528.26
定期存款利息收入	863,555.56
其他存款利息收入	-
结算备付金利息收入	176,492.53
其他	6,115.34
合计	1,218,691.69

## 7.4.7.12 股票投资收益

## 7.4.7.12.1 股票投资收益项目构成

单位：人民币元

项目	本期
	2021年3月9日（基金合同生效日）至2021年12月31日
股票投资收益——买卖股票差价收入	86,766,749.19
股票投资收益——赎回差价收入	-
股票投资收益——申购差价收入	-
股票投资收益——证券出借差价收入	-
合计	86,766,749.19

## 7.4.7.12.2 股票投资收益——买卖股票差价收入

单位：人民币元

项目	本期 2021年3月9日（基金合同生效日）至2021年12月31日
卖出股票成交总额	1,384,710,063.47
减：卖出股票成本总额	1,297,943,314.28
买卖股票差价收入	86,766,749.19

## 7.4.7.13 债券投资收益

## 7.4.7.13.1 债券投资收益项目构成

单位：人民币元

项目	本期 2021年3月9日（基金合同生效日）至 2021年12月31日
债券投资收益——买卖债券（、债转股及债券到期兑付） 差价收入	23,038,576.61
债券投资收益——赎回差价收入	-
债券投资收益——申购差价收入	-
合计	23,038,576.61

## 7.4.7.13.2 债券投资收益——买卖债券差价收入

单位：人民币元

项目	本期 2021年3月9日（基金合同生效日）至 2021年12月31日
卖出债券（、债转股及债券到期兑付）成交总额	10,568,082,717.05
减：卖出债券（、债转股及债券到期兑付）成本总额	10,429,042,317.06
减：应收利息总额	116,001,823.38
买卖债券差价收入	23,038,576.61

## 7.4.7.13.3 资产支持证券投资收益

本基金于本报告期无资产支持证券投资产生的收益/损失。

## 7.4.7.14 贵金属投资收益

本基金于本报告期无贵金属投资收益。

## 7.4.7.15 衍生工具收益

## 7.4.7.15.1 衍生工具收益——买卖权证差价收入

本基金于本报告期无买卖权证差价收入。



## 7.4.7.15.2 衍生工具收益——其他投资收益

单位：人民币元

项目	本期收益金额
	2021年3月9日（基金合同生效日）至2021年12月31日
国债期货投资收益	-4,182,750.00

## 7.4.7.16 股利收益

单位：人民币元

项目	本期
	2021年3月9日（基金合同生效日）至2021年12月31日
股票投资产生的股利收益	7,292,811.21
其中：证券出借权益补偿收入	-
基金投资产生的股利收益	-
合计	7,292,811.21

## 7.4.7.17 公允价值变动收益

单位：人民币元

项目名称	本期
	2021年3月9日（基金合同生效日）至2021年12月31日
1. 交易性金融资产	49,406,402.66
股票投资	22,124,325.88
债券投资	27,282,076.78
资产支持证券投资	-
基金投资	-
贵金属投资	-
其他	-
2. 衍生工具	-408,750.00
权证投资	-
期货投资	-408,750.00
3. 其他	-
减：应税金融商品公允价值变动产生的预估增值税	-
合计	48,997,652.66

## 7.4.7.18 其他收入

本基金于本报告期无其他收入。

## 7.4.7.19 交易费用

单位：人民币元

项目	本期
	2021年3月9日（基金合同生效日）至2021年12月31日
交易所市场交易费用	3,584,245.07
银行间市场交易费用	120,300.00
期货交易费用	8,010.00

合计	3,712,555.07
----	--------------

#### 7.4.7.20 其他费用

单位：人民币元

项目	本期
	2021年3月9日（基金合同生效日）至2021年12月31日
审计费用	100,000.00
信息披露费	90,000.00
证券出借违约金	-
银行费用	34,279.39
上清所账户维护费	9,000.00
中债登账户维护费	9,000.00
其他	1,000.00
合计	243,279.39

#### 7.4.8 或有事项、资产负债表日后事项的说明

##### 7.4.8.1 或有事项

截至资产负债表日，本基金无需要说明的重大或有事项。

##### 7.4.8.2 资产负债表日后事项

本基金的基金管理人于2022年2月25日宣告2022年度第一次分红，向截至2022年2月28日止在本基金注册登记人国寿安保登记在册的全体持有人，按每10份基金份额派发红利0.2000元。

#### 7.4.9 关联方关系

关联方名称	与本基金的关系
国寿安保	基金管理人、注册登记机构、直销机构
民生银行	基金托管人、销售机构
中国人寿资产管理有限公司（简称“国寿资产”）	基金管理人的股东
安保资本投资有限公司（简称“安保资本”）	基金管理人的股东
中国人寿保险（集团）公司（简称“集团公司”）	基金管理人的最终控制人
中国人寿保险股份有限公司（简称“中国人寿”）	与基金管理人同受集团公司控制的公司
国寿财富管理有限公司（简称“国寿财富”）	基金管理人的子公司

注：以下关联交易均在正常业务范围内按一般商业条款订立。

#### 7.4.10 本报告期及上年度可比期间的关联方交易

##### 7.4.10.1 通过关联方交易单元进行的交易

本基金本报告期未发生通过关联方交易单元进行的交易

## 7.4.10.2 关联方报酬

### 7.4.10.2.1 基金管理费

单位：人民币元

项目	本期
	2021年3月9日（基金合同生效日）至2021年12月31日
当期发生的基金应支付的管理费	21,130,861.71
其中：支付销售机构的客户维护费	10,561,231.03

注：支付基金管理人国寿安保基金的管理人报酬按前一日基金资产净值 0.80% 的年费率计提，逐日累计至每月月底，按月支付。其计算公式为：

$$\text{日管理人报酬} = \text{前一日基金资产净值} \times 0.80\% / \text{当年天数}。$$

### 7.4.10.2.2 基金托管费

单位：人民币元

项目	本期
	2021年3月9日（基金合同生效日）至2021年12月31日
当期发生的基金应支付的托管费	3,962,036.50

注：支付基金托管人华夏银行的托管费按前一日基金资产净值 0.15% 的年费率计提，逐日累计至每月月底，按月支付。其计算公式为：

$$\text{日托管费} = \text{前一日基金资产净值} \times 0.15\% / \text{当年天数}。$$

### 7.4.10.2.3 销售服务费

单位：人民币元

获得销售服务费的各关联方名称	本期		
	2021年3月9日（基金合同生效日）至2021年12月31日		
	当期发生的基金应支付的销售服务费		
	国寿安保稳鑫一年持有混合 A	国寿安保稳鑫一年持有混合 C	合计
民生银行	-	809,941.53	809,941.53
合计	-	809,941.53	809,941.53

注：本基金 A 类基金份额不收取销售服务费。支付基金销售机构的销售服务费按前一日 C 类基金资产净值 0.40% 的年费率计提，逐日累计至每月月底，按月支付给国寿安保基金，再由国寿安保基金计算并支付给各基金销售机构。其计算公式为：

$$\text{日销售服务费} = \text{前一日 C 类基金资产净值} \times 0.40\% / \text{当年天数}。$$

## 7.4.10.3 与关联方进行银行间同业市场的债券(含回购)交易

本基金于本报告期无与关联方进行银行间同业市场的债券（含回购）交易。

#### 7.4.10.4 报告期内转融通证券出借业务发生重大关联交易事项的说明

##### 7.4.10.4.1 与关联方通过约定申报方式进行的适用固定期限费率的证券出借业务的情况

本基金于本报告期无与关联方通过约定申报方式进行的适用固定期限费率的证券出借业务的情况。

##### 7.4.10.4.2 与关联方通过约定申报方式进行的适用市场化期限费率的证券出借业务的情况

本基金于本报告期无与关联方通过约定申报方式进行的适用市场化期限费率的证券出借业务的情况。

#### 7.4.10.5 各关联方投资本基金的情况

##### 7.4.10.5.1 报告期内基金管理人运用自有资金投资本基金的情况

本基金于本报告期基金管理人未有运用自有资金投资本基金的情况。

##### 7.4.10.5.2 报告期末除基金管理人之外的其他关联方投资本基金的情况

基金于本报告期及上年度可比期间除基金管理人之外的其他关联方均未有投资本基金的情况。

#### 7.4.10.6 由关联方保管的银行存款余额及当期产生的利息收入

单位：人民币元

关联方名称	本期 2021年3月9日（基金合同生效日）至2021年12月31日	
	期末余额	当期利息收入
民生银行	7,796,068.49	172,528.26

注：本基金的银行存款由基金托管人民生银行保管，按银行约定利率计息。

#### 7.4.10.7 本基金在承销期内参与关联方承销证券的情况

本基金的基金管理人于本报告期末在承销期内参与关联方承销证券。

#### 7.4.10.8 其他关联交易事项的说明

本基金于本报告期及上年度可比期间均无其他关联交易事项。

#### 7.4.11 利润分配情况

本基金于本报告期内未进行利润分配。

## 7.4.12 期末(2021年12月31日)本基金持有的流通受限证券

## 7.4.12.1 因认购新发/增发证券而于期末持有的流通受限证券

金额单位：人民币元

7.4.12.1.1 受限证券类别：股票										
证券代码	证券名称	成功认购日	可流通日	流通受限类型	认购价格	期末估值单价	数量 (单位：股)	期末成本总额	期末估值总额	备注
001234	泰慕士	2021年12月31日	2022年1月11日	新股未上市	16.53	16.53	333	5,504.49	5,504.49	-
300774	倍杰特	2021年7月26日	2022年2月7日	新股流通受限	4.57	21.08	444	2,029.08	9,359.52	-
300814	中富电路	2021年8月4日	2022年2月14日	新股流通受限	8.40	23.88	328	2,755.20	7,832.64	-
300854	中兰环保	2021年9月8日	2022年3月16日	新股流通受限	9.96	27.29	203	2,021.88	5,539.87	-
300994	久祺股份	2021年8月2日	2022年2月14日	新股流通受限	11.90	45.45	420	4,998.00	19,089.00	-
301017	漱玉平民	2021年6月23日	2022年1月3日	新股流通受限	8.86	23.80	555	4,917.30	13,209.00	-
301020	密封科技	2021年6月28日	2022年1月6日	新股流通受限	10.64	30.44	421	4,479.44	12,815.24	-
301021	英诺激光	2021年6月28日	2022年1月6日	新股流通受限	9.46	41.43	290	2,743.40	12,014.70	-
301025	读客文化	2021年7月6日	2022年1月19日	新股流通受限	1.55	20.88	403	624.65	8,414.64	-
301026	浩通科技	2021年7月8日	2022年1月17日	新股流通受限	18.03	62.73	203	3,660.09	12,734.19	-
301027	华蓝集团	2021年7月8日	2022年1月17日	新股流通受限	11.45	16.65	286	3,274.70	4,761.90	-
301028	东亚机械	2021年7月12日	2022年1月20日	新股流通受限	5.31	13.50	733	3,892.23	9,895.50	-
301029	怡合达	2021年7月14日	2022年1月24日	新股流通受限	14.14	89.87	462	6,532.68	41,519.94	-
301030	仕净科技	2021年7月15日	2022年1月24日	新股流通受限	6.10	31.52	242	1,476.20	7,627.84	-
301032	新柴股份	2021年7月15日	2022年1月24日	新股流通受限	4.97	12.51	513	2,549.61	6,417.63	-
301035	润丰股份	2021年7月21日	2022年1月28日	新股流通受限	22.04	56.28	644	14,193.76	36,244.32	-
301036	双乐股份	2021年7月21日	2022年2月7日	新股流通受限	23.38	29.93	205	4,792.90	6,135.65	-
301037	保立	2021年7月	2022年2月	新股流	14.82	24.26	193	2,860.26	4,682.18	-

	佳	月 21 日	月 7 日	通受限							
301038	深水规院	2021 年 7 月 22 日	2022 年 2 月 7 日	新股流通受限	6.68	20.23	266	1,776.88	5,381.18	-	
301039	中集车辆	2021 年 7 月 1 日	2022 年 1 月 10 日	新股流通受限	6.96	12.51	2,064	14,365.44	25,820.64	-	
301040	中环海陆	2021 年 7 月 26 日	2022 年 2 月 7 日	新股流通受限	13.57	38.51	241	3,270.37	9,280.91	-	
301041	金百泽	2021 年 8 月 2 日	2022 年 2 月 11 日	新股流通受限	7.31	28.21	215	1,571.65	6,065.15	-	
301045	天禄科技	2021 年 8 月 6 日	2022 年 2 月 14 日	新股流通受限	15.81	28.37	335	5,296.35	9,503.95	-	
301046	能辉科技	2021 年 8 月 10 日	2022 年 2 月 17 日	新股流通受限	8.34	48.99	290	2,418.60	14,207.10	-	
301048	金鹰重工	2021 年 8 月 11 日	2022 年 2 月 18 日	新股流通受限	4.13	12.96	843	3,481.59	10,925.28	-	
301049	超越科技	2021 年 8 月 17 日	2022 年 2 月 24 日	新股流通受限	19.34	32.92	196	3,790.64	6,452.32	-	
301050	雷电微力	2021 年 8 月 17 日	2022 年 2 月 24 日	新股流通受限	60.64	234.74	233	14,129.12	54,694.42	-	
301052	果麦文化	2021 年 8 月 23 日	2022 年 3 月 1 日	新股流通受限	8.11	33.64	252	2,043.72	8,477.28	-	
301053	远信工业	2021 年 8 月 25 日	2022 年 3 月 1 日	新股流通受限	11.87	28.78	155	1,839.85	4,460.90	-	
301055	张小泉	2021 年 8 月 26 日	2022 年 3 月 7 日	新股流通受限	6.90	21.78	355	2,449.50	7,731.90	-	
301056	森赫股份	2021 年 8 月 27 日	2022 年 3 月 7 日	新股流通受限	3.93	11.09	572	2,247.96	6,343.48	-	
301057	汇隆新材	2021 年 8 月 31 日	2022 年 3 月 9 日	新股流通受限	8.03	19.02	218	1,750.54	4,146.36	-	
301058	中粮工科	2021 年 9 月 1 日	2022 年 3 月 9 日	新股流通受限	3.55	18.24	1,386	4,920.30	25,280.64	-	
301059	金三江	2021 年 9 月 3 日	2022 年 3 月 14 日	新股流通受限	8.09	19.30	259	2,095.31	4,998.70	-	
301060	兰卫医学	2021 年 9 月 6 日	2022 年 3 月 14 日	新股流通受限	4.17	30.94	587	2,447.79	18,161.78	-	
301062	上海艾录	2021 年 9 月 7 日	2022 年 3 月 14 日	新股流通受限	3.31	17.01	523	1,731.13	8,896.23	-	
301063	海锅股份	2021 年 9 月 9 日	2022 年 3 月 24 日	新股流通受限	17.40	36.11	153	2,662.20	5,524.83	-	
301066	万事利	2021 年 9 月 13 日	2022 年 3 月 22 日	新股流通受限	5.24	22.84	344	1,802.56	7,856.96	-	
301069	凯盛新材	2021 年 9 月 16 日	2022 年 3 月 28 日	新股流通受限	5.17	44.21	539	2,786.63	23,829.19	-	

301073	君亭酒店	2021年9月22日	2022年3月30日	新股流通受限	12.24	32.00	144	1,762.56	4,608.00	-
301078	孩子王	2021年9月30日	2022年4月14日	新股流通受限	5.77	12.14	756	4,362.12	9,177.84	-
301079	邵阳液压	2021年10月11日	2022年4月19日	新股流通受限	11.92	24.82	140	1,668.80	3,474.80	-
301081	严牌股份	2021年10月13日	2022年4月20日	新股流通受限	12.95	17.44	403	5,218.85	7,028.32	-
301082	久盛电气	2021年10月14日	2022年4月27日	新股流通受限	15.48	21.53	915	14,164.20	19,699.95	-
301083	百胜智能	2021年10月13日	2022年4月21日	新股流通受限	9.08	14.21	416	3,777.28	5,911.36	-
301087	可孚医疗	2021年10月15日	2022年4月25日	新股流通受限	93.09	75.34	848	78,940.32	63,888.32	-
301088	戎美股份	2021年10月19日	2022年4月28日	新股流通受限	33.16	24.67	704	23,344.64	17,367.68	-
301089	拓新药业	2021年10月20日	2022年4月27日	新股流通受限	19.11	67.93	220	4,204.20	14,944.60	-
301090	华润材料	2021年10月19日	2022年4月26日	新股流通受限	10.45	11.22	2,764	28,883.80	31,012.08	-
301091	深城交	2021年10月20日	2022年4月29日	新股流通受限	36.50	31.31	524	19,126.00	16,406.44	-
301092	争光股份	2021年10月21日	2022年5月5日	新股流通受限	36.31	35.52	323	11,728.13	11,472.96	-
301093	华兰股份	2021年10月21日	2022年5月5日	新股流通受限	58.08	49.85	409	23,754.72	20,388.65	-
301096	百诚医药	2021年12月13日	2022年6月20日	新股流通受限	79.60	78.53	272	21,651.20	21,360.16	-
301098	金埔园林	2021年11月4日	2022年5月12日	新股流通受限	12.36	22.17	307	3,794.52	6,806.19	-
301099	雅创电子	2021年11月10日	2022年5月23日	新股流通受限	21.99	71.36	351	7,718.49	25,047.36	-
301108	洁雅股份	2021年11月25日	2022年6月6日	新股流通受限	57.27	53.71	280	16,035.60	15,038.80	-
301111	粤万年青	2021年11月30日	2022年6月7日	新股流通受限	10.48	36.68	379	3,971.92	13,901.72	-
301118	恒光股份	2021年11月9日	2022年5月18日	新股流通受限	22.70	49.02	315	7,150.50	15,441.30	-
301126	达嘉维康	2021年11月30日	2022年6月7日	新股流通受限	12.37	19.23	662	8,188.94	12,730.26	-
301127	天源环保	2021年12月23日	2022年6月30日	新股流通受限	12.03	17.12	1,685	20,270.55	28,847.20	-
301133	金钟	2021年11月	2022年5月	新股流	14.33	26.95	286	4,098.38	7,707.70	-

	股份	月 19 日	月 26 日	通受限						
301138	华研精机	2021 年 12 月 8 日	2022 年 6 月 15 日	新股流通受限	26.17	44.86	285	7,458.45	12,785.10	-
301149	隆华新材	2021 年 11 月 3 日	2022 年 5 月 10 日	新股流通受限	10.07	16.76	1,214	12,224.98	20,346.64	-
301166	优宁维	2021 年 12 月 21 日	2022 年 6 月 28 日	新股流通受限	86.06	94.50	253	21,773.18	23,908.50	-
301168	通灵股份	2021 年 12 月 2 日	2022 年 6 月 10 日	新股流通受限	39.08	52.13	329	12,857.32	17,150.77	-
301177	迪阿股份	2021 年 12 月 8 日	2022 年 6 月 15 日	新股流通受限	116.88	116.08	792	92,568.96	91,935.36	-
301179	泽宇智能	2021 年 12 月 1 日	2022 年 6 月 8 日	新股流通受限	43.99	50.77	295	12,977.05	14,977.15	-
301180	万祥科技	2021 年 11 月 9 日	2022 年 5 月 16 日	新股流通受限	12.20	22.72	654	7,978.80	14,858.88	-
301185	鸥玛软件	2021 年 11 月 11 日	2022 年 5 月 19 日	新股流通受限	11.88	21.16	578	6,866.64	12,230.48	-
301189	奥尼电子	2021 年 12 月 21 日	2022 年 6 月 28 日	新股流通受限	66.18	56.62	435	28,788.30	24,629.70	-
301190	善水科技	2021 年 12 月 17 日	2022 年 6 月 24 日	新股流通受限	27.85	27.46	575	16,013.75	15,789.50	-
301193	家联科技	2021 年 12 月 2 日	2022 年 6 月 9 日	新股流通受限	30.73	29.14	297	9,126.81	8,654.58	-
301198	喜悦智行	2021 年 11 月 25 日	2022 年 6 月 2 日	新股流通受限	21.76	29.20	262	5,701.12	7,650.40	-
301199	迈赫股份	2021 年 11 月 30 日	2022 年 6 月 7 日	新股流通受限	29.28	32.00	402	11,770.56	12,864.00	-
301221	光庭信息	2021 年 12 月 15 日	2022 年 6 月 22 日	新股流通受限	69.89	88.72	280	19,569.20	24,841.60	-
601728	中国电信	2021 年 8 月 11 日	2022 年 2 月 21 日	新股流通受限	4.53	4.27	394,011	1,784,869.83	1,682,426.97	-
688032	禾迈股份	2021 年 12 月 13 日	2022 年 6 月 20 日	新股流通受限	557.80	650.66	1,810	1,009,618.00	1,177,694.60	-
688262	国芯科技	2021 年 12 月 28 日	2022 年 1 月 6 日	新股未上市	41.98	41.98	7,129	299,275.42	299,275.42	-
688296	和达科技	2021 年 7 月 19 日	2022 年 1 月 27 日	新股流通受限	12.46	49.67	2,173	27,075.58	107,932.91	-
688385	复旦微电	2021 年 7 月 27 日	2022 年 2 月 7 日	新股流通受限	6.23	48.58	8,986	55,982.78	436,539.88	-
688501	青达环保	2021 年 7 月 9 日	2022 年 1 月 17 日	新股流通受限	10.57	21.11	1,759	18,592.63	37,132.49	-
688511	天微电子	2021 年 7 月 22 日	2022 年 2 月 7 日	新股流通受限	28.09	54.52	1,490	41,854.10	81,234.80	-



688697	纽威数控	2021年9月9日	2022年3月17日	新股流通受限	7.55	16.03	5,837	44,069.35	93,567.11	-
688733	壹石通	2021年8月10日	2022年2月17日	新股流通受限	15.49	75.36	3,409	52,805.41	256,902.24	-
688786	悦安新材	2021年8月18日	2022年2月28日	新股流通受限	11.76	54.01	1,513	17,792.88	81,717.13	-
688787	海天瑞声	2021年8月5日	2022年2月14日	新股流通受限	36.94	87.35	817	30,179.98	71,364.95	-
688793	倍轻松	2021年7月7日	2022年1月17日	新股流通受限	27.40	101.73	1,454	39,839.60	147,915.42	-
7.4.12.1.2 受限证券类别：债券										
证券代码	证券名称	成功认购日	可流通日	流通受限类型	认购价格	期末估值单价	数量 (单位:张)	期末成本总额	期末估值总额	备注
113052	兴业转债	2021年12月29日	2022年1月14日	新债未上市	100.00	100.00	45,150	4,515,000.00	4,515,000.00	-

注：1、根据中国证监会《上市公司证券发行管理办法》、《创业板上市公司证券发行管理暂行办法》以及《上市公司非公开发行股票实施细则》，本基金作为特定投资者所认购的2020年2月14日前发行完毕的非公开发行股票，自发行结束之日起12个月内不得转让。根据《上市公司股东、董监高减持股份的若干规定》及《深圳/上海证券交易所上市公司股东及董事、监事、高级管理人员减持股份实施细则》，本基金持有的上市公司非公开发行股票，采取集中竞价交易方式的，在任意连续90日内，减持股份的总数不得超过公司股份总数的1%，且自股份解除限售之日起12个月内，通过集中竞价交易减持的数量不得超过本基金持有该次非公开发行股票数量的50%；采取大宗交易方式的，在任意连续90日内，减持股份的总数不得超过公司股份总数的2%。本基金通过大宗交易方式受让的原上市公司大股东减持或者特定股东减持的股份，在受让后6个月内，不得转让所受让的股份。

根据中国证监会《关于修改〈上市公司证券发行管理办法〉的决定》、《关于修改〈创业板上市公司证券发行管理暂行办法〉的决定》以及《关于修改〈上市公司非公开发行股票实施细则〉的决定》，本基金所认购的2020年2月14日(含)后发行完毕的非公开发行股票，自发行结束之日起6个月内不得转让。此外，本基金减持上述非公开发行股票不适用《上市公司股东、董监高减持股份的若干规定》及《深圳/上海证券交易所上市公司股东及董事、监事、高级管理人员减持股份实施细则》的有关规定。

2、基金还可作为特定投资者，认购首次公开发行股票时公司股东公开发售股份，所认购的股份自发行结束之日起12个月内不得转让。

3、根据《上海证券交易所科创板股票公开发行自律委员会促进科创板初期企业平稳发行行业

倡导建议》，本基金获配的科创板股票如经抽签方式确定需要锁定的，锁定期为自发行人股票上市之日起 6 个月。根据《上海证券交易所科创板上市公司股东以向特定机构投资者询价转让和配售方式减持股份实施细则》，基金通过询价转让受让的股份，在受让后 6 个月内不得转让。

4、根据《深圳证券交易所创业板首次公开发行证券发行与承销业务实施细则》，发行人和主承销商可以采用摇号限售方式或比例限售方式，安排基金通过网下发行获配的部分创业板股票设置不低于 6 个月的限售期。

5、基金可使用以基金名义开设的股票账户，选择网上或者网下一种方式进行新股申购。其中基金参与网下申购获得的新股或作为战略投资者参与配售获得的新股，在新股上市后的约定期限内不能自由转让；基金参与网上申购获配的新股，从新股获配日至新股上市日之间不能自由转让。

#### 7.4.12.2 期末持有的暂时停牌等流通受限股票

本基金本报告期末未持有暂时停牌等流通受限股票。

#### 7.4.12.3 期末债券正回购交易中作为抵押的债券

##### 7.4.12.3.1 银行间市场债券正回购

截至本报告期末 2021 年 12 月 31 日止，本基金从事银行间债券正回购交易形成的卖出回购证券款余额人民币 10,057,874.97 元，是以如下债券作为抵押：

金额单位：人民币元

债券代码	债券名称	回购到期日	期末估值单价	数量（张）	期末估值总额
210211	21 国开 11	2022 年 1 月 4 日	99.91	107,000	10,690,370.00
合计				107,000	10,690,370.00

##### 7.4.12.3.2 交易所市场债券正回购

截至本报告期末 2021 年 12 月 31 日止，基金从事证券交易所债券正回购交易形成的卖出回购证券款余额人民币 390,000,000.00 元，于 2022 年 01 月 04 日到期。该类交易要求本基金在回购期内持有的证券交易所交易的债券和/或在新质押式回购下转入质押库的债券，按证券交易所规定的比例折算为标准券后，不低于债券回购交易的余额。

#### 7.4.12.4 期末参与转融通证券出借业务的证券

本基金于本报告期末无参与转融通证券出借业务的证券。

#### 7.4.13 金融工具风险及管理

##### 7.4.13.1 风险管理政策和组织架构

本基金在日常经营活动中涉及的财务风险主要包括信用风险、流动性风险及市场

风险。本基金管理人制定了政策和程序来识别及分析这些风险，并设定适当的风险限额及内部控制流程，通过可靠的管理及信息系统持续监控上述各类风险。

本基金管理人建立了以董事会风险管理委员会为核心的，由董事会风险管理委员会、经营管理层及各具体业务部门组成的三道风险监控防线；并在后两道监控防线中，由独立于公司管理层和其他业务部门的督察长和监察稽核部对公司合规风险状况及各部门风险控制措施进行检查、监督及报告。

本基金的基金管理人对于金融工具的风险管理方法主要是通过定性分析和定量分析的方法去估测各种风险产生的可能损失。从定性分析的角度出发，判断风险损失的严重程度和出现同类风险损失的频度。而从定量分析的角度出发，根据本基金的投资目标，结合基金资产所运用金融工具特征通过特定的风险量化指标、模型，日常的量化报告，确定风险损失的限度和相应置信程度，及时可靠地对各种风险进行监督、检查和评估，并通过相应决策，将风险控制在可承受的范围内。

#### 7.4.13.2 信用风险

信用风险是指基金在交易过程中因交易对手未履行合同责任，或者基金所投资证券之发行人出现违约、拒绝支付到期本息等情况，导致基金资产损失和收益变化的风险。

基金的银行存款存放在托管人和其他拥有相关资质的银行，与该银行存款相关的信用风险不重大。基金在交易所进行的交易均与授权的证券结算机构完成证券交收和款项清算或通过有资格的经纪商进行证券交收和款项清算，违约风险可能性很小；在场外交易市场进行交易前均对交易对手进行信用评估并对证券交割方式进行限制以控制相应的信用风险。

本基金的基金管理人建立了信用风险管理流程，通过对投资品种信用等级评估来控制证券发行人的信用风险，且通过分散化投资以分散信用风险。

#### 7.4.13.3 流动性风险

流动性风险是指基金管理人未能以合理价格及时变现基金资产以支付投资者赎回款项的风险。针对兑付赎回资金的流动性风险，本基金的基金管理人对本基金的申购赎回情况进行严密监控并预测流动性需求，保持基金投资组合中的可用现金头寸与之相匹配。

于本报告期末，除附注 7.4.12.3 中列示的卖出回购金融资产款余额将在一个月以内到期且计息(该利息金额不重大)外，本基金所承担的其他金融负债的合同约定到

期日均为一个月以内且不计息，可赎回基金份额净值(所有者权益)无固定到期日且不计息，因此账面余额约为未折现的合约到期现金流量。

#### 7.4.13.3.1 报告期内本基金组合资产的流动性风险分析

本基金的基金管理人在基金运作过程中严格按照相关法规的要求对本基金组合资产的流动性风险进行管理，通过独立的风险管理部门对本基金的组合持仓集中度指标、流通受限制的投资品种比例以及组合在短时间内变现能力的综合指标等流动性指标进行持续的监测和分析。

本基金持有一家公司发行的证券，其市值不超过基金资产净值的 10%。本基金管理人管理的全部基金持有一家公司发行的证券，不超过该证券的 10%。本基金与由本基金的基金管理人管理的全部投资组合持有一家上市公司发行的可流通股票，不得超过该上市公司可流通股票的 30%(完全按照有关指数构成比例进行证券投资的开放式基金及中国证监会认定的特殊投资组合不受上述比例限制)。

本基金所持部分证券在证券交易所上市，其余亦可在银行间同业市场交易，因此除附注 7.4.12 中列示的部分基金资产流通暂时受限制不能自由转让的情况外，其余均能以合理价格适时变现。此外，本基金可通过卖出回购金融资产方式借入短期资金应对流动性需求。

同时，本基金的基金管理人通过合理分散逆回购交易的到期日与交易对手的集中度；按照穿透原则对交易对手的财务状况、偿付能力及杠杆水平等进行必要的尽职调查与严格的准入管理，以及对不同的交易对手实施交易额度管理并进行动态调整等措施严格管理本基金从事逆回购交易的流动性风险和交易对手风险。此外，本基金的基金管理人建立了逆回购交易质押品管理制度：根据质押品的资质确定质押率水平；持续监测质押品的风险状况与价值变动以确保质押品按公允价值计算足额；并在与私募类证券资管产品及中国证监会认定的其他主体为交易对手开展逆回购交易时，可接受质押品的资质要求与基金合同约定的投资范围保持一致。

#### 7.4.13.4 市场风险

市场风险是指基金所持金融工具的公允价值或未来现金流量因所处市场各类价格因素的变动而发生波动的风险，包括利率风险、外汇风险和其他价格风险。

##### 7.4.13.4.1 利率风险

利率风险是指金融工具的公允价值或现金流量受市场利率变动而发生波动的风

险。利率敏感性金融工具均面临由于市场利率上升而导致公允价值下降的风险，其中浮动利率类金融工具还面临每个付息期间结束根据市场利率重新定价时对于未来现金流影响的风险。

本基金的基金管理人定期对本基金面临的利率敏感性缺口进行监控，并通过调整投资组合的久期等方法对上述利率风险进行管理。

#### 7.4.13.4.1.1 利率风险敞口

单位：人民币元

本期末 2021年12月31日	1年以内	1-5年	5年以上	不计息	合计
<b>资产</b>					
银行存款	7,796,068.49	-	-	-	7,796,068.49
结算备付金	16,060,713.20	-	-	-	16,060,713.20
存出保证金	5,802,476.00	-	-	-	5,802,476.00
交易性金融资产	1,001,195,000.00	857,146,235.56	2,007,251,186.40	657,580,929.93	4,523,173,351.89
应收利息	-	-	-	22,121,269.71	22,121,269.71
应收申购款	-	-	-	20,349.15	20,349.15
应收证券清算款	-	-	-	5,904,854.51	5,904,854.51
<b>资产总计</b>	<b>1,030,854,257.69</b>	<b>857,146,235.56</b>	<b>2,007,251,186.40</b>	<b>685,627,403.30</b>	<b>4,580,879,082.95</b>
<b>负债</b>					
应付管理人报酬	-	-	-	2,811,510.87	2,811,510.87
应付托管费	-	-	-	527,158.28	527,158.28
应付证券清算款	-	-	-	7,776,987.74	7,776,987.74
卖出回购金融资产款	400,057,874.97	-	-	-	400,057,874.97
应付销售服务费	-	-	-	98,571.29	98,571.29
应付交易费用	-	-	-	623,948.39	623,948.39
应付利息	-	-	-	276,736.46	276,736.46
应交税费	-	-	-	36,315.11	36,315.11
其他负债	-	-	-	100,000.00	100,000.00
<b>负债总计</b>	<b>400,057,874.97</b>	<b>-</b>	<b>-</b>	<b>12,251,228.14</b>	<b>412,309,103.11</b>
<b>利率敏感度缺口</b>	<b>630,796,382.72</b>	<b>857,146,235.56</b>	<b>2,007,251,186.40</b>	<b>673,376,175.16</b>	<b>4,168,569,979.84</b>

注：表中所示为本基金资产及负债的账面价值，并按照合约规定的利率重新定价日或到期日孰早者予以分类。

#### 7.4.13.4.1.2 利率风险的敏感性分析

假设	1 该利率敏感性分析基于本基金报表日的利率风险状况；
	2 假定所有期限的利率均以相同幅度变动 25 个基点，其他变量不变；
	3 此项影响并未考虑管理层为减低利率风险而可能采取的风险管理活动。
相关风险变量的变动	对资产负债表日基金资产净值的影响金额（单位：人民币元）
	本期末（2021年12月31日）

分析	+25 个基准点	-32,533,803.76
	-25 个基准点	33,013,620.42

#### 7.4.13.4.2 外汇风险

外汇风险是指金融工具的公允价值或未来现金流量因外汇汇率变动发生波动的风险。本基金持有以非记账本位币人民币计价的资产，因此存在相应的外汇风险。本基金的基金管理人每日对本基金的外汇头寸进行监控。

##### 7.4.13.4.2.1 外汇风险敞口

单位：人民币元

项目	本期末 2021 年 12 月 31 日			
	美元 折合人民币元	港币 折合人民币元	其他币种 折合人民币元	合计
以外币计价的资产				
交易性金融资产	-	7,652,736.00	-	7,652,736.00
资产合计	-	7,652,736.00	-	7,652,736.00
以外币计价的负债				
负债合计	-	-	-	-
资产负债表外汇风险敞口净额	-	7,652,736.00	-	7,652,736.00

##### 7.4.13.4.2.2 外汇风险的敏感性分析

假设	假设本基金的单一外币汇率变化 5%，其他变量不变； 此项影响并未考虑管理层为减低汇率风险而可能采取的风险管理活动。	
	相关风险变量的变动	对资产负债表日基金资产净值的影响金额（单位：人民币元） 本期末（2021 年 12 月 31 日）
分析	+5 个基准点	382,636.80
	-5 个基准点	-382,636.80

注：此表为外汇风险的敏感性分析，反映了在其他变量不变的假设下，汇率发生合理、可能的变动时，为交易而持有的股票公允价值的变动对基金净值产生的影响。

#### 7.4.13.4.3 其他价格风险

其他价格风险是指基金所持金融工具的公允价值或未来现金流量因除市场利率和外汇汇率以外的市场价格因素变动而发生波动的风险。本基金主要投资于证券交易所上市或银行间同业市场交易的股票和债券，所面临的其他价格风险来源于单个证券发行主体自身经营情况或特殊事项的影响，也可能来源于证券市场整体波动的影响。

基金管理人通过对宏观经济和资本市场的深入分析，采用主动的投资管理策略，把握不同时期各金融市场的收益水平，在约定的投资比例下，合理配置股票、债券、货币市场工具等各类资产，在严格控制下行风险的前提下，力争实现基金资产的长期稳定增值。

本基金通过投资组合的分散化降低其他价格风险。此外，本基金的基金管理人每日对本基金所持有的证券价格实施监控，定期运用多种定量方法对基金进行风险度量，包括 VaR(Value at Risk) 指标等来测试本基金面临的潜在价格风险，及时可靠地对风险进行跟踪和控制。

#### 7.4.13.4.3.1 其他价格风险敞口

于 2021 年 12 月 31 日，本基金无重大价格风险。

#### 7.4.13.4.3.2 其他价格风险的敏感性分析

于 2021 年 12 月 31 日，本基金持有的交易性权益类投资公允价值占基金资产净值的比例为 15.77%，因此除市场利率和外汇汇率以外的市场价格因素的变动对于本基金资产净值无重大影响。

#### 7.4.14 有助于理解和分析会计报表需要说明的其他事项

##### (1) 公允价值

##### (a) 金融工具公允价值计量的方法

公允价值计量结果所属的层次，由对公允价值计量整体而言具有重要意义的输入值所属的最低层次决定：

第一层次：相同资产或负债在活跃市场上未经调整的报价。

第二层次：除第一层次输入值外相关资产或负债直接或间接可观察的输入值。

第三层次：相关资产或负债的不可观察输入值。

##### (b) 持续的以公允价值计量的金融工具

##### (i) 各层次金融工具公允价值

于 2021 年 12 月 31 日，本基金持有的以公允价值计量且其变动计入当期损益的金融资产中属于第一层次的余额为 710,227,926.17 元，属于第二层次的余额为 3,807,609,779.91 元，属于第三层次的余额为 5,335,645.81 元。

##### (ii) 公允价值所属层次间的重大变动

本基金以导致各层次之间转换的事项发生日为确认各层次之间转换的时点。

对于证券交易所上市的股票和债券，若出现重大事项停牌、交易不活跃(包括涨跌停时的交易不活跃)、或属于非公开发行等情况，本基金不会于停牌日至交易恢复活跃日期间、交易不活跃期间及限售期间将相关股票和债券的公允价值列入第一层次；并根据估值调整中采用的不可观察输入值对于公允价值的影响程度，确定相关股票、债券和基金的公允价值应属第二层次还是第三层次。

(iii) 第三层次公允价值余额和本期变动金额

本基金对于证券交易所上市但尚在限售期间的股票进行估值所用的流动性折扣采用了平均价格亚式期权模型估值技术，不可观察输入值为该流通受限股票在剩余限售期内的股价的预期年化波动率，与公允价值为负相关关系。

于 2021 年 1 月 1 日，本基金无第三层次交易性金融资产余额。于 2021 年度，本基金购买第三层次交易性金融资产 3,848,850.49 元，计入损益的利得或损失总额 1,486,795 元，于 2021 年 12 月 31 日本基金持有的第三层次交易性金融资产公允价值为 5,335,645.81 元，于 2021 年 12 月 31 日仍持有的资产计入 2021 年度损益的未实现利得或损失的变动为 1,486,795 元，计入损益的利得或损失计入利润表中的公允价值变动收益项目。

(c) 非持续的以公允价值计量的金融工具

于 2021 年 12 月 31 日，本基金未持有非持续的以公允价值计量的金融资产或金融负债。

(d) 不以公允价值计量的金融工具

不以公允价值计量的金融资产和负债主要包括应收款项、卖出回购金融资产和其他金融负债，其账面价值与公允价值相差很小。

(2) 根据财政部发布的《企业会计准则第 22 号—金融工具确认计量》、《企业会计准则第 23 号—金融资产转移》、《企业会计准则第 24 号—套期会计》和《企业会计准则第 37 号—金融工具列报》(以下合称“新金融工具准则”)相关衔接规定，以及财政部、银保监会于 2020 年 12 月 30 日发布的《关于进一步贯彻落实新金融工具相关会计准则的通知》，公募证券投资基金应当自 2022 年 1 月 1 日起执行新金融工具准则。截至 2021 年 12 月 31 日，本基金已完成了执行新金融工具准则对财务报表潜在影响的评估。鉴于本基金业务的性质，新金融工具准则预期不会对本基金的财务状况和经营成果产生重大影响。

本基金将自 2022 年 1 月 1 日起追溯执行相关新规定，并采用准则允许的实务简



便方法，调整期初所有者权益，2021 年的比较数据将不作重述。

### (3) 其他事项

截至资产负债表日，本基金除公允价值和执行新金融工具准则外，无需要说明的其他重要事项。

## § 8 投资组合报告

### 8.1 期末基金资产组合情况

金额单位：人民币元

序号	项目	金额	占基金总资产的比例 (%)
1	权益投资	657,580,929.93	14.35
	其中：股票	657,580,929.93	14.35
2	基金投资	-	-
3	固定收益投资	3,865,592,421.96	84.39
	其中：债券	3,865,592,421.96	84.39
	资产支持证券	-	-
4	贵金属投资	-	-
5	金融衍生品投资	-	-
6	买入返售金融资产	-	-
	其中：买断式回购的买入返售金融资产	-	-
7	银行存款和结算备付金合计	23,856,781.69	0.52
8	其他各项资产	33,848,949.37	0.74
9	合计	4,580,879,082.95	100.00

注：上述表权益投资中通过港股通交易机制投资的港股金额为人民币 7,652,736.00 元，占基金净资产的比例为 0.18%。

### 8.2 报告期末按行业分类的股票投资组合

#### 8.2.1 报告期末按行业分类的境内股票投资组合

金额单位：人民币元

代码	行业类别	公允价值（元）	占基金资产净值比例 (%)
A	农、林、牧、渔业	-	-
B	采矿业	36,012,500.00	0.86
C	制造业	420,368,122.74	10.08
D	电力、热力、燃气及水生产和供应业	24,783,473.13	0.59
E	建筑业	27,347,519.99	0.66
F	批发和零售业	193,376.00	0.00
G	交通运输、仓储和邮政业	-	-
H	住宿和餐饮业	4,608.00	0.00
I	信息传输、软件和信息技术服务业	23,789,049.48	0.57

J	金融业	101,248,514.56	2.43
K	房地产业	4,689,000.00	0.11
L	租赁和商务服务业	-	-
M	科学研究和技术服务业	11,406,777.42	0.27
N	水利、环境和公共设施管理业	50,198.91	0.00
O	居民服务、修理和其他服务业	-	-
P	教育	-	-
Q	卫生和社会工作	18,161.78	0.00
R	文化、体育和娱乐业	16,891.92	0.00
S	综合	-	-
	合计	649,928,193.93	15.59

### 8.2.2 报告期末按行业分类的港股通投资股票投资组合

行业类别	公允价值（人民币）	占基金资产净值比例（%）
基础材料	-	-
消费者非必需品	-	-
消费者常用品	-	-
能源	-	-
金融	-	-
医疗保健	-	-
工业	-	-
信息技术	-	-
电信服务	7,652,736.00	0.18
公用事业	-	-
地产建筑业	-	-
合计	7,652,736.00	0.18

注：以上分类采用全球行业分类标准（GICS）。

### 8.3 期末按公允价值占基金资产净值比例大小排序的所有股票投资明细

金额单位：人民币元

序号	股票代码	股票名称	数量（股）	公允价值（元）	占基金资产净值比例（%）
1	605305	中际联合	599,968	57,770,918.72	1.39
2	300487	蓝晓科技	500,000	49,175,000.00	1.18
3	600905	三峡能源	3,300,063	24,783,473.13	0.59
4	600036	招商银行	500,000	24,355,000.00	0.58
5	002531	天顺风能	1,200,000	23,268,000.00	0.56
6	600111	北方稀土	500,000	22,900,000.00	0.55
7	002466	天齐锂业	200,000	21,400,000.00	0.51
8	002192	融捷股份	150,000	19,522,500.00	0.47
9	600933	爱柯迪	1,000,000	19,280,000.00	0.46
10	600958	东方证券	1,300,000	19,162,000.00	0.46
11	601166	兴业银行	1,000,000	19,040,000.00	0.46

12	000001	平安银行	1,109,922	18,291,514.56	0.44
13	601899	紫金矿业	1,700,000	16,490,000.00	0.40
14	002460	赣锋锂业	110,000	15,713,500.00	0.38
15	002405	四维图新	900,000	14,328,000.00	0.34
16	601186	中国铁建	1,800,000	14,040,000.00	0.34
17	002487	大金重工	300,000	11,625,000.00	0.28
18	000858	五粮液	50,000	11,133,000.00	0.27
19	002594	比亚迪	40,000	10,724,800.00	0.26
20	600030	中信证券	400,000	10,564,000.00	0.25
21	600703	三安光电	280,000	10,516,800.00	0.25
22	601012	隆基股份	120,000	10,344,000.00	0.25
23	000776	广发证券	400,000	9,836,000.00	0.24
24	601669	中国电建	1,200,000	9,696,000.00	0.23
25	000623	吉林敖东	500,000	9,235,000.00	0.22
26	688033	天宜上佳	250,000	8,262,500.00	0.20
27	002402	和而泰	300,000	8,229,000.00	0.20
28	600206	有研新材	500,000	8,190,000.00	0.20
29	300443	金雷股份	140,000	8,086,400.00	0.19
30	688599	天合光能	100,000	7,890,000.00	0.19
31	603259	药明康德	66,000	7,826,280.00	0.19
32	00941	中国移动	200,000	7,652,736.00	0.18
33	300760	迈瑞医疗	20,000	7,616,000.00	0.18
34	600690	海尔智家	250,000	7,472,500.00	0.18
35	000997	新大陆	400,000	7,248,000.00	0.17
36	603369	今世缘	130,000	7,072,000.00	0.17
37	688678	福立旺	200,000	6,558,000.00	0.16
38	605288	凯迪股份	99,960	6,452,418.00	0.15
39	002108	沧州明珠	800,000	6,256,000.00	0.15
40	002444	巨星科技	200,000	6,102,000.00	0.15
41	300763	锦浪科技	25,000	5,788,750.00	0.14
42	002837	英维克	130,000	5,315,700.00	0.13
43	300866	安克创新	50,000	5,125,000.00	0.12
44	000725	京东方 A	1,000,000	5,050,000.00	0.12
45	600048	保利发展	300,000	4,689,000.00	0.11
46	002139	拓邦股份	250,000	4,672,500.00	0.11
47	002821	凯莱英	10,000	4,350,000.00	0.10
48	002557	洽洽食品	70,000	4,295,200.00	0.10
49	688169	石头科技	5,000	4,065,000.00	0.10
50	300390	天华超净	50,000	4,050,000.00	0.10
51	600600	青岛啤酒	40,000	3,960,000.00	0.09
52	601117	中国化学	300,000	3,600,000.00	0.09
53	603606	东方电缆	70,000	3,581,200.00	0.09

54	300012	华测检测	130,000	3,493,100.00	0.08
55	688793	倍轻松	29,454	3,073,915.42	0.07
56	002497	雅化集团	100,000	2,866,000.00	0.07
57	601728	中国电信	394,011	1,682,426.97	0.04
58	688032	禾迈股份	1,810	1,177,694.60	0.03
59	688385	复旦微电	8,986	436,539.88	0.01
60	688262	国芯科技	7,129	299,275.42	0.01
61	688733	壹石通	3,409	256,902.24	0.01
62	688296	和达科技	2,173	107,932.91	0.00
63	688697	纽威数控	5,837	93,567.11	0.00
64	301177	迪阿股份	792	91,935.36	0.00
65	688786	悦安新材	1,513	81,717.13	0.00
66	688511	天微电子	1,490	81,234.80	0.00
67	688787	海天瑞声	817	71,364.95	0.00
68	301087	可孚医疗	848	63,888.32	0.00
69	301050	雷电微力	233	54,694.42	0.00
70	301029	怡合达	462	41,519.94	0.00
71	688501	青达环保	1,759	37,132.49	0.00
72	301035	润丰股份	644	36,244.32	0.00
73	301090	华润材料	2,764	31,012.08	0.00
74	301127	天源环保	1,685	28,847.20	0.00
75	301039	中集车辆	2,064	25,820.64	0.00
76	301058	中粮工科	1,386	25,280.64	0.00
77	301099	雅创电子	351	25,047.36	0.00
78	301221	光庭信息	280	24,841.60	0.00
79	301189	奥尼电子	435	24,629.70	0.00
80	301166	优宁维	253	23,908.50	0.00
81	301069	凯盛新材	539	23,829.19	0.00
82	301096	百诚医药	272	21,360.16	0.00
83	301093	华兰股份	409	20,388.65	0.00
84	301149	隆华新材	1,214	20,346.64	0.00
85	301082	久盛电气	915	19,699.95	0.00
86	300994	久祺股份	420	19,089.00	0.00
87	301060	兰卫医学	587	18,161.78	0.00
88	301088	戎美股份	704	17,367.68	0.00
89	301168	通灵股份	329	17,150.77	0.00
90	301091	深城交	524	16,406.44	0.00
91	301190	善水科技	575	15,789.50	0.00
92	301118	恒光股份	315	15,441.30	0.00
93	301108	洁雅股份	280	15,038.80	0.00
94	301179	泽宇智能	295	14,977.15	0.00
95	301089	拓新药业	220	14,944.60	0.00

96	301180	万祥科技	654	14,858.88	0.00
97	301046	能辉科技	290	14,207.10	0.00
98	301111	粤万年青	379	13,901.72	0.00
99	301017	漱玉平民	555	13,209.00	0.00
100	301199	迈赫股份	402	12,864.00	0.00
101	301020	密封科技	421	12,815.24	0.00
102	301138	华研精机	285	12,785.10	0.00
103	301026	浩通科技	203	12,734.19	0.00
104	301126	达嘉维康	662	12,730.26	0.00
105	301185	鸥玛软件	578	12,230.48	0.00
106	301021	英诺激光	290	12,014.70	0.00
107	301092	争光股份	323	11,472.96	0.00
108	301048	金鹰重工	843	10,925.28	0.00
109	301028	东亚机械	733	9,895.50	0.00
110	301045	天禄科技	335	9,503.95	0.00
111	300774	倍杰特	444	9,359.52	0.00
112	301040	中环海陆	241	9,280.91	0.00
113	301078	孩子王	756	9,177.84	0.00
114	301062	上海艾录	523	8,896.23	0.00
115	301193	家联科技	297	8,654.58	0.00
116	301052	果麦文化	252	8,477.28	0.00
117	301025	读客文化	403	8,414.64	0.00
118	301066	万事利	344	7,856.96	0.00
119	300814	中富电路	328	7,832.64	0.00
120	301055	张小泉	355	7,731.90	0.00
121	301133	金钟股份	286	7,707.70	0.00
122	301198	喜悦智行	262	7,650.40	0.00
123	301030	仕净科技	242	7,627.84	0.00
124	301081	严牌股份	403	7,028.32	0.00
125	301098	金埔园林	307	6,806.19	0.00
126	301049	超越科技	196	6,452.32	0.00
127	301032	新柴股份	513	6,417.63	0.00
128	301056	森赫股份	572	6,343.48	0.00
129	301036	双乐股份	205	6,135.65	0.00
130	301041	金百泽	215	6,065.15	0.00
131	301083	百胜智能	416	5,911.36	0.00
132	300854	中兰环保	203	5,539.87	0.00
133	301063	海锅股份	153	5,524.83	0.00
134	001234	泰慕士	333	5,504.49	0.00
135	301038	深水规院	266	5,381.18	0.00
136	301059	金三江	259	4,998.70	0.00
137	301027	华蓝集团	286	4,761.90	0.00

138	603176	汇通集团	1,924	4,713.80	0.00
139	301037	保立佳	193	4,682.18	0.00
140	301073	君亭酒店	144	4,608.00	0.00
141	301053	远信工业	155	4,460.90	0.00
142	301057	汇隆新材	218	4,146.36	0.00
143	301079	邵阳液压	140	3,474.80	0.00

#### 8.4 报告期内股票投资组合的重大变动

##### 8.4.1 累计买入金额超出期末基金资产净值 2%或前 20 名的股票明细

金额单位：人民币元

序号	股票代码	股票名称	本期累计买入金额	占期末基金资产净值比例(%)
1	600111	北方稀土	57,033,755.00	1.37
2	002531	天顺风能	52,447,963.40	1.26
3	300487	蓝晓科技	49,871,407.30	1.20
4	605305	中际联合	46,572,841.52	1.12
5	300724	捷佳伟创	40,341,405.00	0.97
6	601398	工商银行	38,916,859.35	0.93
7	002466	天齐锂业	37,614,258.00	0.90
8	002594	比亚迪	37,396,725.00	0.90
9	000858	五粮液	34,967,326.00	0.84
10	002202	金风科技	18,624,688.71	0.45
10	02208	金风科技	16,157,200.00	0.39
11	600031	三一重工	31,971,283.00	0.77
12	600958	东方证券	29,319,573.52	0.70
13	601899	紫金矿业	27,173,938.59	0.65
14	600438	通威股份	26,618,174.00	0.64
15	300760	迈瑞医疗	26,346,462.00	0.63
16	603799	华友钴业	26,265,563.98	0.63
17	000830	鲁西化工	26,062,538.00	0.63
18	600036	招商银行	26,054,758.00	0.63
19	601166	兴业银行	25,620,171.60	0.61
20	600905	三峡能源	24,888,569.95	0.60

注：本项的“买入金额”均按买入成交金额（成交单价乘以成交数量）填列，不考虑相关交易费用。

##### 8.4.2 累计卖出金额超出期末基金资产净值 2%或前 20 名的股票明细

金额单位：人民币元

序号	股票代码	股票名称	本期累计卖出金额	占期末基金资产净值比例(%)
1	600111	北方稀土	41,710,253.00	1.00
2	300724	捷佳伟创	40,390,706.00	0.97
3	002531	天顺风能	40,319,920.28	0.97

4	002594	比亚迪	39,685,302.12	0.95
5	002202	金风科技	20,602,649.27	0.49
5	02208	金风科技	16,132,174.78	0.39
6	601398	工商银行	35,019,714.00	0.84
7	603799	华友钴业	31,411,856.35	0.75
8	600438	通威股份	29,968,823.00	0.72
9	000830	鲁西化工	29,956,750.00	0.72
10	600031	三一重工	26,501,931.00	0.64
11	000858	五粮液	25,318,604.00	0.61
12	603658	安图生物	23,152,277.60	0.56
13	002466	天齐锂业	22,975,408.00	0.55
14	300760	迈瑞医疗	21,344,258.00	0.51
15	601088	中国神华	21,261,342.00	0.51
16	002056	横店东磁	20,579,582.30	0.49
17	603128	华贸物流	19,559,163.65	0.47
18	000568	泸州老窖	19,306,985.60	0.46
19	002407	多氟多	19,285,934.00	0.46
20	600019	宝钢股份	19,029,587.00	0.46

注：本项的“卖出金额”均按卖出成交金额（成交单价乘以成交数量）填列，不考虑相关交易费用。

#### 8.4.3 买入股票的成本总额及卖出股票的收入总额

单位：人民币元

买入股票成本（成交）总额	1,933,399,918.33
卖出股票收入（成交）总额	1,384,710,063.47

注：本项的“买入股票成本”、“卖出股票收入”均按买卖成交金额（成交单价乘以成交数量）填列，不考虑相关交易费用。

#### 8.5 期末按债券品种分类的债券投资组合

金额单位：人民币元

序号	债券品种	公允价值	占基金资产净值比例（%）
1	国家债券	198,980,000.00	4.77
2	央行票据	-	-
3	金融债券	2,569,840,000.00	61.65
	其中：政策性金融债	152,720,000.00	3.66
4	企业债券	321,878,000.00	7.72
5	企业短期融资券	-	-
6	中期票据	30,132,000.00	0.72
7	可转债（可交换债）	62,802,421.96	1.51
8	同业存单	681,960,000.00	16.36
9	其他	-	-

10	合计	3,865,592,421.96	92.73
----	----	------------------	-------

## 8.6 期末按公允价值占基金资产净值比例大小排序的前五名债券投资明细

金额单位：人民币元

序号	债券代码	债券名称	数量（张）	公允价值	占基金资产净值比例（%）
1	2128039	21 中国银行二级 03	3,000,000	304,080,000.00	7.29
2	2128042	21 兴业银行二级 02	3,000,000	302,970,000.00	7.27
3	2028034	20 浦发银行二级 03	2,500,000	259,325,000.00	6.22
4	2128036	21 平安银行二级	2,500,000	253,350,000.00	6.08
5	2128033	21 建设银行二级 03	2,000,000	202,760,000.00	4.86

## 8.7 期末按公允价值占基金资产净值比例大小排序的所有资产支持证券投资明细

本基金本报告期末未持有资产支持证券。

## 8.8 报告期末按公允价值占基金资产净值比例大小排序的前五名贵金属投资明细

本基金本报告期末未持有贵金属。

## 8.9 期末按公允价值占基金资产净值比例大小排序的前五名权证投资明细

本基金本报告期末未持有权证。

## 8.10 报告期末本基金投资的股指期货交易情况说明

本基金本报告期末未持有股指期货。

## 8.11 报告期末本基金投资的国债期货交易情况说明

### 8.11.1 本期国债期货投资政策

本报告期，本基金的国债期货投资以风险管理为原则，以套期保值为目的，并结合国债现货市场和期货市场的波动性、流动性等情况，通过多头或空头套期保值等策略进行操作，对冲投资风险。本基金国债期货交易总体风险可控，符合既定的投资政策和投资目标。

### 8.11.2 报告期末本基金投资的国债期货持仓和损益明细

代码	名称	持仓量（买/卖）	合约市值（元）	公允价值变动（元）	风险指标说明
T2203	T2203	-250	-251,900,000.00	-408,750.00	-
公允价值变动总额合计（元）					-408,750.00
国债期货投资本期收益（元）					-4,182,750.00
国债期货投资本期公允价值变动（元）					-408,750.00

### 8.11.3 本期国债期货投资评价

本报告期，本基金的国债期货投资整体操作上相对谨慎，对基金的收益以及波动



性控制都有一定的积极作用。后期仍将努力把握确定性较大的机会，对冲投资风险，提升基金收益。

## 8.12 投资组合报告附注

### 8.12.1 基金投资的前十名证券的发行主体本期是否出现被监管部门立案调查，或在报告编制日前一年内受到公开谴责、处罚的情形

本基金投资的前十名证券的发行主体中，上海浦东发展银行股份有限公司、平安银行股份有限公司、中国邮政储蓄银行股份有限公司和招商银行股份有限公司在报告编制日前一年内曾受到中国银行保险监督管理委员会或其派出机构的处罚；中国建设银行股份有限公司、中信银行股份有限公司和兴业银行股份有限公司在报告编制日前一年内曾受到中国人民银行的处罚。

本基金对上述主体发行的相关证券的投资决策程序符合相关法律法规及基金合同的要求。除上述主体外，本基金投资的其他前十名证券的发行主体本期没有被监管部门立案调查，或在报告编制日前一年内受到公开谴责、处罚。

### 8.12.2 基金投资的前十名股票是否超出基金合同规定的备选股票库

基金投资的前十名股票中，没有投资超出基金合同规定备选股票库之外的股票。

### 8.12.3 期末其他各项资产构成

单位：人民币元

序号	名称	金额
1	存出保证金	5,802,476.00
2	应收证券清算款	5,904,854.51
3	应收股利	-
4	应收利息	22,121,269.71
5	应收申购款	20,349.15
6	其他应收款	-
7	待摊费用	-
8	其他	-
9	合计	33,848,949.37

### 8.12.4 期末持有的处于转股期的可转换债券明细

金额单位：人民币元

序号	债券代码	债券名称	公允价值	占基金资产净值比例(%)
1	113044	大秦转债	17,909,856.00	0.43
2	110059	浦发转债	10,565,000.00	0.25
3	110073	国投转债	8,110,200.00	0.19
4	127005	长证转债	6,767,883.96	0.16

5	113011	光大转债	5,601,000.00	0.13
6	128107	交科转债	3,686,400.00	0.09
7	110053	苏银转债	3,550,800.00	0.09
8	113021	中信转债	1,236,095.60	0.03
9	113050	南银转债	860,186.40	0.02

### 8.12.5 期末前十名股票中存在流通受限情况的说明

本基金本报告期末前十名股票中不存在流通受限情况。

### 8.12.6 投资组合报告附注的其他文字描述部分

由于四舍五入的原因，分项之和与合计项之间可能存在尾差。

## § 9 基金份额持有人信息

### 9.1 期末基金份额持有人户数及持有人结构

份额单位：份

份额级别	持有人户数 (户)	户均持有的 基金份额	持有人结构			
			机构投资者		个人投资者	
			持有份额	占总份额 比例 (%)	持有份额	占总份额 比例 (%)
国寿安保 稳鑫一年 持有混合 A	20,706	176,097.63	9,458,896.98	0.26	3,636,818,588.08	99.74
国寿安保 稳鑫一年 持有混合 C	1,401	196,650.59	-	-	275,507,476.78	100.00
合计	22,107	177,400.14	9,458,896.98	0.24	3,912,326,064.86	99.76

### 9.2 期末基金管理人的从业人员持有本基金的情况

项目	份额级别	持有份额总数(份)	占基金总份额比例(%)
基金管理人所有从 业人员持有本基金	国寿安保稳鑫一年持有混合 A	39.97	0.00
	国寿安保稳鑫一年持有混合 C	-	-
	合计	39.97	0.00

### 9.3 期末基金管理人的从业人员持有本开放式基金份额总量区间情况

项目	份额级别	持有基金份额总量的数量区间(万份)
本公司高级管理人员、 基金投资和研究部门负 责人持有本开放式基金	国寿安保稳鑫一年持有混合 A	0
	国寿安保稳鑫一年持有混合 C	0
	合计	0
本基金基金经理持有本	国寿安保稳鑫一年持有混合 A	0

开放式基金	国寿安保稳鑫一年持有混合 C	0
	合计	0

## § 10 开放式基金份额变动

单位：份

项目	国寿安保稳鑫一年持有混合 A	国寿安保稳鑫一年持有混合 C
基金合同生效日（2021 年 3 月 9 日）基金份额总额	2, 123, 995, 438. 42	203, 309, 720. 29
基金合同生效日起至报告期期末基金总申购份额	1, 522, 282, 046. 64	72, 197, 756. 49
减：基金合同生效日起至报告期期末基金总赎回份额	-	-
基金合同生效日起至报告期期末基金拆分变动份额（份额减少以“-”填列）	-	-
本报告期期末基金份额总额	3, 646, 277, 485. 06	275, 507, 476. 78

注：报告期内基金总申购份额含红利再投资和转换入份额，基金总赎回份额含转换出份额。

## § 11 重大事件揭示

### 11.1 基金份额持有人大会决议

本报告期内未召开基金份额持有人大会。

### 11.2 基金管理人、基金托管人的专门基金托管部门的重大人事变动

本基金管理人于 2021 年 3 月 3 日发布公告，岳海先生自 2021 年 3 月 3 日起任公司总经理助理；本基金管理人于 2021 年 9 月 2 日发布公告，石伟先生于 2021 年 8 月 31 日离任公司资产配置总监。

本基金托管人中国民生银行股份有限公司于 2021 年 11 月 19 日公告，根据工作需要，任命崔岩女士担任本公司资产托管部总经理，负责资产托管部相关工作。

### 11.3 涉及基金管理人、基金财产、基金托管业务的诉讼

本报告期内无涉及本基金管理人、基金财产、基金托管业务的诉讼。

### 11.4 基金投资策略的改变

本报告期内本基金投资策略未改变。

## 11.5 为基金进行审计的会计师事务所情况

本基金自基金合同生效日起聘请普华永道中天会计师事务所(特殊普通合伙)为本基金提供审计服务。

## 11.6 管理人、托管人及其高级管理人员受稽查或处罚等情况

本报告期内，基金管理人及其高级管理人员未受监管部门稽查或处罚。

本报告期内，托管人及其高级管理人员在开展基金托管业务过程中未受到相关监管部门稽查或处罚。

## 11.7 基金租用证券公司交易单元的有关情况

### 11.7.1 基金租用证券公司交易单元进行股票投资及佣金支付情况

金额单位：人民币元

券商名称	交易单元数量	股票交易		应支付该券商的佣金		备注
		成交金额	占当期股票成交总额的比例	佣金	占当期佣金总量的比例	
申万宏源	2	2,293,952,468.09	69.84%	982,054.52	58.93%	-
兴业证券	2	861,916,684.01	26.24%	629,081.56	37.75%	-
西藏东方财富	2	128,556,520.86	3.91%	55,445.07	3.33%	-

注：根据中国证券监督管理委员会《关于完善证券投资基金交易席位制度有关问题的通知》（证监基字[2007]48号）的有关规定要求，本公司在比较了多家证券经营机构的财务状况、经营状况、研究水平后，向多家券商租用了基金专用交易单元。

1、基金专用交易单元的选择标准如下：

- (1) 综合实力较强、市场信誉良好；
- (2) 财务状况良好，经营状况稳健；
- (3) 经营行为规范，具备健全的内部控制制度；
- (4) 研究实力较强，并能够第一时间提供丰富的高质量研究咨询报告，并能根据特定要求提供定制研究报告；能够积极同我公司进行业务交流，定期来我公司进行观点交流和路演；
- (5) 具有丰富的投行资源和大宗交易信息，愿意积极为我公司提供相关投资机会，能够对公司业务形成支持；
- (6) 具有费率优势，具备支持交易的安全、稳定、便捷、高效的通讯条件和交易环境，能提供全面的交易信息服务；
- (7) 从制度上和技术上保证我公司租用交易单元的交易信息严格保密。

2、基金专用交易单元的选择程序如下：

- (1) 公司根据上述标准确定选用交易单元的证券经营机构；
- (2) 公司和被选中的证券经营机构签订交易单元租用协议。

### 11.7.2 基金租用证券公司交易单元进行其他证券投资的情况

金额单位：人民币元

券商名称	债券交易		债券回购交易		权证交易	
	成交金额	占当期债券成交总额的比例	成交金额	占当期债券回购成交总额的比例	成交金额	占当期权证成交总额的比例
申万宏源	414,493,674.98	30.57%	4,372,300,000.00	47.00%	-	-
兴业证券	941,248,873.80	69.43%	3,996,000,000.00	42.95%	-	-
西藏东方财富	-	-	935,000,000.00	10.05%	-	-

### 11.8 其他重大事件

序号	公告事项	法定披露方式	法定披露日期
1	国寿安保稳鑫一年持有期混合型证券投资基金份额发售公告	证券时报、证监会指定网站及公司网站	2021年2月19日
2	国寿安保稳鑫一年持有期混合型证券投资基金基金合同及招募说明书提示性公告	证券时报、证监会指定网站及公司网站	2021年2月19日
3	国寿安保稳鑫一年持有期混合型证券投资基金产品资料概要	证券时报、证监会指定网站及公司网站	2021年2月19日
4	国寿安保稳鑫一年持有期混合型证券投资基金基金合同	证券时报、证监会指定网站及公司网站	2021年2月19日
5	国寿安保稳鑫一年持有期混合型证券投资基金托管协议	证券时报、证监会指定网站及公司网站	2021年2月19日
6	国寿安保稳鑫一年持有期混合型证券投资基金招募说明书	证券时报、证监会指定网站及公司网站	2021年2月19日
7	关于国寿安保稳鑫一年持有期混合型证券投资基金参与中国民生银行股份有限公司认购费率优惠活动的公告	证券时报、证监会指定网站及公司网站	2021年2月22日
8	国寿安保稳鑫一年持有期混合型证券投资基金基金合同生效公告	证券时报、证监会指定网站及公司网站	2021年3月10日
9	国寿安保稳鑫一年持有期混合型证券投资基金基金产品资料概要更新	证券时报、证监会指定网站及公司网站	2021年6月8日
10	国寿安保稳鑫一年持有期混合型证券投资基金更新基金招募说明书（2021年第1号）	证券时报、证监会指定网站及公司网站	2021年6月8日
11	国寿安保稳鑫一年持有期混合型证券投资基金开放日常申购、转换转入和定期定额投资业务的公告	证券时报、证监会指定网站及公司网站	2021年6月9日
12	关于国寿安保稳鑫一年持有期混合型证券	证券时报、证监会指	2021年7月14日

	投资基金参与中国民生银行股份有限公司申购费率优惠活动的公告	定网站及公司网站	
13	国寿安保稳鑫一年持有期混合型证券投资基金 2021 年第 2 季度报告	证券时报、证监会指定网站及公司网站	2021 年 7 月 21 日
14	关于国寿安保稳鑫一年持有期混合型证券投资基金暂停大额申购、转换转入及定期定额投资业务的公告	证券时报、证监会指定网站及公司网站	2021 年 7 月 29 日
15	国寿安保稳鑫一年持有期混合型证券投资基金 2021 年中期报告	证券时报、证监会指定网站及公司网站	2021 年 8 月 31 日
16	国寿安保稳鑫一年持有期混合型证券投资基金基金产品资料概要更新	证券时报、证监会指定网站及公司网站	2021 年 10 月 13 日
17	国寿安保稳鑫一年持有期混合型证券投资基金更新招募说明书（2021 年第 2 号）	证券时报、证监会指定网站及公司网站	2021 年 10 月 13 日
18	国寿安保基金管理有限公司关于旗下国寿安保稳鑫一年持有期混合型证券投资基金新增基金经理的公告	证券时报、证监会指定网站及公司网站	2021 年 10 月 13 日
19	国寿安保稳鑫一年持有期混合型证券投资基金恢复大额申购相关业务的公告	证券时报、证监会指定网站及公司网站	2021 年 11 月 24 日

## § 12 影响投资者决策的其他重要信息

### 12.1 报告期内单一投资者持有基金份额比例达到或超过 20%的情况

无。

### 12.2 影响投资者决策的其他重要信息

无。

## § 13 备查文件目录

### 13.1 备查文件目录

13.1.1 中国证监会批准国寿安保稳鑫一年持有期混合型证券投资基金募集的文件

13.1.3 《国寿安保稳鑫一年持有期混合型证券投资基金托管协议》

13.1.4 基金管理人业务资格批件、营业执照

13.1.5 报告期内国寿安保稳鑫一年持有期混合型证券投资基金在指定媒体上披露的各项公告

13.1.6 中国证监会要求的其他文件

### 13.2 存放地点

国寿安保基金管理有限公司, 地址:北京市西城区金融大街 28 号院盈泰商务中心  
2 号楼 11 层

### 13.3 查阅方式

13.3.1 营业时间内到本公司免费查阅

13.3.2 登录本公司网站查阅基金产品相关信息: [www.gsfoods.com.cn](http://www.gsfoods.com.cn)

13.3.3 拨打本公司客户服务电话垂询: 4009-258-258

国寿安保基金管理有限公司

2022 年 3 月 31 日